# 大公報

Ta-Kung-Pao
Hong Kong

督印人費彝民

廣州市軍管會登記新字第八號

經中國人民郵政登記認為新聞紙類
廣東人民郵政管理局執照第十五號

第一萬八千零五十一號

今日出紙兩大張

售港幣壹毫

（外埠另加郵費）

地址　香港干諾道中一二三號
經理部電話　三三七二二
編輯部電話　三三九一二
電報掛號8778
廣州辦事處　惠吉西路二號
電話：10973　11605　11790

干諾道中一二三號有利印務有限公司承印


## 在柴達木盆地上
# 青海省勘測石油
## 全國鑽探工作今年再加擴大
### 二百卅隊在西北西南東北展開工作
### 羅馬尼亞政府派一鑽探隊前來協助

【中國新聞社北京十二日電】今年在我國西北、西南和東北三個地區內，將有二百三十多個地質隊、地球物理隊、測量隊和鑽探隊，展開大規模石油勘探工作。

在上述地區今年計劃調查的面積將達十二萬平方公里以上，鑽探的總進尺將比過去四年的進尺總和還要多。

在西北的酒泉盆地，今年將進行大規模的地質普查、鑽探和研究工作；同時重點地證實一些新的儲油構造和進一步確定已證實的油田的開採價值。在青海省的柴達木盆地上，今年也將展開普查和測量工作。西南區今年的任務是繼續調查石油和天然氣的資源。在東北區，主要是尋找可供人造石油應用的油母頁岩。

今年的石油勘探工作，將大量地採用先進的重力探礦、磁力探礦、地震探礦等方法。在鑽探工程方面，今年將增添蘇聯和羅馬尼亞製造的新式鑽機，用來鑽探二千公尺以上的深探井。除了有蘇聯石油專家幫助我國進行深井鑽探外，羅馬尼亞人民共和國政府也將派一個鑽井隊來幫助我國鑽探深井，同時協助我國培養這方面的技術人材。

## 開灤礦區機械採煤
# 第一次使用聯合機
### 全部生產中機械化程度佔八成
### 解放後產煤增七倍成本減四分之一

【本報訊】據新華社唐山十日訊：開灤煤礦已首次使用採煤聯合機。本年全部的煤產中，機械化生產可佔百分之七十七。去年煤產中，機械化生產則佔百分之五十三。

開灤煤礦現在使用的採煤設備，包括切煤機、電鑽、風鑽及風鎬。五年前，該地區還未解放，採煤完全還要靠手勞動。去年有八千多礦工在使用這些機器上先接受了技術的訓練。現在，他們很多人已經成為掘煤機和聯合機熟練的駕駛者。

由於開礦機械化及其他新設施的結果，勞動情況已經大大地改良。自從解放之後，生產力已經增加了七倍，而生產成本則降低了四分之一多。

今年和明年的擴建計劃，包括開鑿八個新礦井。當這些開鑿工作完成的時候，兩三年之內，煤的全年生產量將比一九五三年的生產量增加近一倍，那時，完善的地下通風體系將開放起來，而一切的笨重工作都將機械化。

## 適應另一鋼鐵基地需要
# 黃石進行市政建設
### 興建馬路公路七條及國營工廠五座
### 並設大食堂食品加工廠及製冰廠等

【中國新聞社武漢十二日電】為適應我國另一個鋼鐵基地建設的需要，大冶地區新興的工業城市——黃石市，今年將大力進行市政建設。

黃石市今年的市政建設，將以交通運輸業為重點。為了配合大冶鋼廠的擴建，早在去年年底，市內就已建成了黃石大道的六條新的大馬路，並修建了長江上的碼頭，並修了從市內通往鐵山礦區的鐵道。今年，除繼續加寬黃石大道兩段路面，並修建大橋外，還將在市中心區修建一條與黃石大道平行的幹道和三條黃石大道垂直相交的公路。

為供應工業建設和城市建設所需的磚瓦、碎石等材料，黃石市正在興建五座地方國營工廠，已大量生產磚瓦、碎石、水泥、瓷器和木器。

黃石市的國營商業部門，今年除了加強對大冶工礦區的居民供應生活用品的業務外，還要大量供應五金等建設器材。現在中國木材公司、中國五金器材公司、中國油脂公司和中國食品公司都已在黃石市設立了支公司或營業所。市內的百貨公司、國營商業公司都在擴大門市部，並積極準備在市內工人集中的地區增設分支機構。黃石市貿易公司還計劃在今年夏季開設一個月產六萬塊冰棒、八噸冰磚的製冰工廠，以供給市內工人解暑和冷藏之用。黃石市合作社聯社今年將新設兩個大食堂、一個牛乳廠、一個煤球廠、兩個食品加工廠。

# 西藏軍民日益親密
## 解放軍替藏民修渠建屋
### 藏民帶着蘋果蔬菜慰問戰士

【本報訊】新華社拉薩十二日電：西藏地區的軍民關係日益親密。中國人民解放軍和廣大藏族人民，在農業生產和各項修建工作中互相幫助，建立了友誼。戰士們每到一地，便幫助當地藏民修補房屋、耕種收割，並且把先進的耕作技術教給他們。某地常因缺水，影響了農業生產，多春雨季天旱時農民飲水都很困難，戰士們就主動地幫助農民修了一條可灌溉三千畝地的水渠，為發展農業生產創造了條件，並保證了當地農民在天旱時也有足夠的食水。藏民對參加各項修建工程的戰士更為愛戴。喜馬拉雅山下的藏民帶着蘋果、山桃和新鮮菜蔬，到工地去慰問戰士。在康藏公路太拉段的修築工程中，戰士們和千萬個藏族民工結成親密的朋友。戰士們對民工的家庭生活也很關心，參加拉薩建設工作的藏族女泥水工人澤仁珠瑪，母親生了病，戰士們請醫生給她的母親治好了病，她從此更積極工作，帶領其他女泥水工人提前十六天完成了修建任務。

# 安源煤礦仍豐富
# 可再開採數十年
### 老礦工向劉少奇報告後由專家證實

【中國新聞社南昌十二日電】解放前曾被認為煤礦殆盡而放棄開採的萍鄉安源煤礦，經過四個月來的鑽探證實，仍然是一個儲量豐富的煤焦煤產地：如以萍鄉煤礦歷史上最高年產量計算，安源煤礦還可以繼續開採幾十年，以支援新興的鋼鐵基地——大冶的建設。

安源煤礦是過去漢冶萍公司的煤焦供應地。毛主席和劉少奇副主席曾在那裏領導過工人運動。一九二一年毛主席曾到過安源煤礦。

安源煤田從一八九八年到一九三八年曾開採過四十年，歷史上的漢冶萍公司所需要的煤焦煤全是由這裏供應的。一九三九年，蔣介石集團在日本侵略者進逼下向西南潰退時，把安源煤礦全部炸毀。許多人認為這塊煤田的煤已經快採完了；沒有繼續開採的價值了。當時德國的工程人員曾說：這裏剩下的儲量只有二十萬噸。隨後，萍鄉煤礦的主要開採部分就由安源煤田區遷到高坑煤田區。但是，許多參加過一九二二年大罷工的老工人，根據自己幾十年的開採經驗，認為安源煤田區還有很豐富的煤焦煤。去年，國家第一個五年計劃開始後，這些老礦工就聯名寫信給曾經領導過他們罷工的劉少奇副主席，建議恢復安源煤礦。後來蘇聯專家研究了各種有關資料，認為安源煤田確有恢復開採的價值，所以萍鄉煤礦鑽探隊在去年十月間開始了安源煤田區的鑽探工作。接着，捷報不斷傳來，有一部份鑽孔從地面向下鑽進三公尺就發現了煤層，其他鑽孔也都相繼迅速地發現了煤層。在全體職工的努力下，安源煤田區去年的鑽探計劃已超額完成。到目前為止，最多的已發現到四層煤。鑽探職工們決心要在今年六月把安源煤田區的全部資料提供出來。

# 內蒙古——民族自治的模範區

白雲高，綠草長，風吹草低見牛羊，蒙古青年多英雄，快馬飛奔草原上，沙漠上昇起紅太陽，一片新氣象，努力建設新蒙古，做個好榜樣——蒙族舞曲

內蒙自治區，是新中國第一個少數民族實行自治的地區。內蒙古自治區在一九四七年成立，七、八年來建設的成就，已使它成為民族自治的模範區。內蒙古實行了民族區域自治後，民族關係和各民族的生產和生活的面貌發生了根本性的變化。兄弟民族之間，特別是蒙漢民族之間，已由過去統治階級所造成的民族間壓迫歧視的舊民族關係，改變為民族平等、親密團結、互相幫助、共同發展的新的民族關係。

內蒙古面積六十四萬平方公里，人口二百五十餘萬。以前，一提起內蒙古來，人們就會自然地聯想到「天蒼蒼，野茫茫，風吹草低見牛羊」的民歌，把內蒙古看作是一片荒涼的世界。但是實際上，內蒙古卻是一片河山美麗、物產富饒的地區，這裏有肥沃的可供耕種的土地，也有遼闊美麗的大草原，呼倫貝爾牧場和錫林郭勒牧場就是兩個全國聞名的大牧場。

縱貫在內蒙古北部的大興安嶺係祖國森林的寶庫，它佔全國森林面積六分之一，蓄積量十億多立方米，平均每一平方公里內生長着四萬株樹，最高的達四十米長，直徑一尺寬的樹是很普通的。整個大興安嶺，就像一片樹海，這些林木樹種優良，有針葉松和闊葉樹等，是做枕木、坑木、電杆、橋樑木等的重要用材，目前大興安嶺的林業生產，已逐漸機械化，拖拉機與汽車運材廠，正在日夜地拖運木材。一九五二年內蒙古自治區木材產量比三年前增加了一倍多，去年的產量又比一九五二年增加一倍半，這些木材是支援祖國各項基本建設的寶貴材料。

此外，札賚諾爾的煤礦，烏珠穆沁的天然鹽，達賚湖的魚產，以及各地產量眾多的天然鹼、芒硝等都是內蒙古各族人民最大宗的最寶貴的財富。最近在內蒙古各地還發現了鐵、錫、鎢、銀、金、雲母、石英等各種礦產。

內蒙古的南部通遼一帶，是一片土地肥沃的耕地。以前，這片肥沃的土地大都在地主富農手中，生產技術也十分落後：不選種、不施肥、不灌溉、不翻耕，撒上種籽就等收穫。經過土地改革後，內蒙古的農民，組織互助組、農業生產合作社，內蒙古自治區人民政府又貸給了農民大批新式農具，僅一九五二年貸的播種機、割麥機、收割機、步犂、圓盤耙、雙輪一鏵犂、噴霧器、噴粉器、水車等就達八千六百八十多件。由於互助合作，使用新式農具，內蒙古的農業生產獲得了很大發展。去年內蒙古全區糧食產量就比一九五二年增加了百分之六點六，比戰前水平增加百分之廿二。豐收後的農民，不僅改善了自己的生活，並且有餘糧支援各地的工業建設和滿足城市的需要。出產以高粱、莜麥最多，經濟作物中「滿倉金」大豆馳名國內外。葵花籽遠銷國外。

內蒙古的畜牧業，幾年來，在人民政府增產保畜、自由放牧的正確政策下，發展了各種類型的生產互助組織，展開了愛國增畜運動，改進了牲畜飼養管理方法，進行了選種配種工作。一九五三年全區牲畜總數比起一九四七年自治區剛成立時增加了一點四倍。畜牧業的發展，大力支援了國家的工業建設，一九五三年（截至十一月止）內蒙古各地區供給國家工業生產上需要的羊絨、羊毛就達五百六十二萬斤。牛羊等畜皮五十五萬多張。在支援農業生產方面，僅內蒙古東部地區由合作社系統供給農村的耕畜即有三千八百四十四頭馬、四千四百多頭耕牛，另外還有三萬零五十羊（包括少數種羊），使缺乏牲畜的地方增加了牲畜，幫助了農民進行精耕細作，提高了糧食產量。

隨着農牧業的繁榮，內蒙古的工業也在逐步地發展，到去年為止，全區已有地方國營及合作社經營的牛奶、皮革及農具等大、小工廠一百六十多座。

在國家的五年計劃的第一年中，內蒙古進行了建築面積達二十五萬五千多平方公尺的基本建設，其中包括九個國營牧場、種畜場和一個國營機械農場的新建或擴建。此外，全區還修通了十六條公路，長達四千多公里。

內蒙古自治區人民政府成立後，很重視民族語言文字的發展，努力使勞動人民的子弟有受教育的機會。在蒙古族學校方面，普遍使用蒙古語文教學。內蒙古畜牧獸醫學院的建立，則將為本區培養大批高級畜牧獸醫人材。

在過去反動統治下，內蒙古曾經是性病、婦幼疾病流行的區域。三年來人民政府醫務工作者在草原上實行重點醫療，除梅毒的衛生工作，治療了四萬四千多個病患者。現在內蒙古人口已開始上升了。如佤旗（旗相當於縣）去年人口已比一九四九年增加了百分之十九。

「白雲高，綠草長，風吹草低見牛羊，蒙古青年多英雄，快馬飛奔草原上，沙漠上昇起紅太陽，一片新氣象，努力建設新蒙古，做個好榜樣。」這是一首蒙族的舞曲，這首舞曲充分反映了蒙族人民的歡樂新生活。（中國新聞社）

## 農村城市緊密聯結
# 東北公路如蜘蛛網
### 通車路線已達五萬公里
### 汽車馬車單車川流不息

【中國新聞社瀋陽十二日電】東北區的公路，經過幾年的恢復和建設，現在通車的已有五萬公里。

這些公路像蜘蛛網一樣，把東北區的廣大農村和城市緊密地聯結起來。汽車、馬車、自行車穿流不息地把農村的糧食、棉花、水果、蔬菜、菸草、豬肉、皮毛經由公路運往城市；又把城市的布疋、油鹽、紙張、化學肥料、新農具、殺蟲藥水等運到廣大農村。

吉林省雙陽縣到長春市的公路通車之後，雙陽縣張叔桐生產合作社的社員們高興地說：現在上長春，當天去當天就可以回來。昨天在回運的拌種藥、噴霧器，今天就用上了。過去要使喚這個，非得三四天不可。遼東省岫岩縣是一個盛產菸、蠶、木材的山區，交通非常不便。農民把農產品運出去，必須翻山過嶺，一不小心，車、牲口、貨物還有滾下山溝的危險。一九五三年修了從岫岩到通遼堡火車站的公路後，岫岩縣的農產品就能用汽車大批外運了。

隨着公路的發展，東北區的郵政線路也迅速增加了。全區汽車公路郵路一九五○年只有四千公里，一九五二年就增加到七千二百公里。全區自行車公路郵路一九五○年只有七千九百公里，一九五二年就增加到三萬五千公里。

# 紡織工業今年產量續增
# 全國每人得布兩丈六尺
### 棉布總產量可比去年增多六億公尺
### 如從滿洲里鋪到廣州能鋪百廿八層

【新華社北京十二日電】一九五四年我國紡織工業又將進一步發展。根據一九五四年生產計劃的初步計算，今年全國國營和中央公私合營紡織工業的生產總值將比一九五三年提高百分之十二左右；全國公、私營紡織企業（不包括手工業）將比去年多生產八千三百五十萬公斤的棉紗，以這部分增加的棉紗可以織成六億多公尺的布，如果把這些布從東北的滿洲里沿鐵路鋪到廣州，大約可以鋪一百二十八層。如果以一人一套衣服計算，可以多供應兩萬萬人。其他毛、蔴、絲、絹等織品的織和，大致比一九五三年提高百分之十五到二十。

一九五四年紡織工業的生產計劃，是根據國家集中力量發展重工業的方針和可能以及當前人民的需要和可能來製訂的。從全國解放以來，我國紡織工業供應給人民的布疋，已增加了一倍半左右，如按全國人口平均計算，抗戰前的最高年份一九三六年，平均每人分到機織布十三市尺，一九五三年平均每人分得的機織布已增加到二十三點三市尺。今年國家預計到人民購買力將進一步提高，因此要求紡織工業的生產也要適當的增長，今年全國紡織廠計劃生產的棉布，平均每人可以得到二十六點三市尺，如果加上手工業布廠生產的布，數字還要高出不少。

今年紡織工業生產的特點是：既要供應人民需要，又要根據財力、物力和原料供應的可能。他們的任務就是要在現有的條件下積極克服困難，努力增加生產，提高質量，增加品種。今年紡織工業將從這幾方面來保證任務的完成：首先，在企業中加強計劃管理，以推行作業計劃為中心；加強技術措施，貫徹生產責任制，來進一步改善現有企業的生產管理；鞏固和發揮企業的潛在能力。國營和中央公私合營紡織企業將用提高設備利用率和單位產量的辦法，增產二十支紗三百七十萬公斤；地方國營、公私合營和私營紡織企業的紗錠利用率也要求提高。其次，要求新建的紡織廠爭取提早投入生產。去年興建的四個國營棉紡織廠和一部分擴建紗錠，都將在今年第二、三季度陸續開工生產，到今年年底，全國開動的紗錠將比去年底增加百分之八，如果全部新增紗錠平均提前一個月投入生產，大約可以增產三百多萬公斤的棉紗。第三，為了首先從布疋的供應數量上適當滿足全國人民的需要，今年要求試用優等棉花紡織粗支紗的單紗卡嘰、華達呢等高級新產品來代替高級織品，並適當增產廣大農村需用的十四和十六磅的堅厚耐牢的粗布、線卡嘰等。去年全國織高級布的三十二支以上的細支紗約佔棉紗總產量百分之十五到二十，今年假如能夠減少百分之十，而改紡二十支紗，就可以增加棉紗二千萬公斤，也就可以增加普通市布一億四千五百萬公尺以上。第四，為抵補高級棉織布的減少，今年將要求蠶絲織品、化學纖維織品和毛織品根據原料供應的可能適當增加產量，並要求各廠積極地改進技術，提高質量，創製出為大眾所喜愛的價廉物美的新織品。

## 開灤機械化

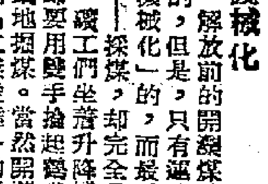

解放前的開灤煤礦是頗有名氣的，但是，只有運輸是可以算「機械化」的，而最重要的一部份——採煤，卻完全是手工。礦工們坐着升降機進入礦井，卻要用雙手揮起鶴嘴鋤，一鋤一鋤地掘煤。當然開灤煤礦是在英帝國主義者的手中的。

解放後，這個煤礦回到中國人民手中了，而中國據說是「工業落後」的國家，中國人據說是「沒有能力」管理這樣大規模的「現代」企業的。

可是，就在中國人自己手中，這個煤礦卻開始「機械化」起來了。短短的時間內，為鑽、電鑽、風鎬、甚至採煤聯合機代替了，以前全部靠手工的採煤工作，現在已有百分之七十七機械化了。

### 沒有人的礦井

在蘇聯，煤礦已是全部機械化了；據蘇聯訪華之後說，蘇聯煤礦機械化的程度，超過現在世界上任何一個國家。但是，蘇聯並不以此為滿足。儘管是全部機械化了，但礦工必須在地底操縱機器，還是不夠理想的。於是，蘇聯製造了一種機器，裝在礦井中，可以使井內的氣候和地面完全一樣。同時，蘇聯也正開始利用水力採煤，用水力切開煤層，打下煤塊，並由水流把煤運出地面。這樣一來，地底下的工作完全由水代勞了；礦工不必再在地底工作，而只需在地面控制機器就夠了。

### 一樣智力．兩樣成績

這在西方國家是無法想像的。當然，我們並不認為，西方國家科學家的智力不及蘇聯科學家。上面兩件事所說明的，是一種更基本的區別。

西方國家創辦開礦是為了老闆賺錢。機械化在一定程度內可以使老闆多賺錢，他們就機械化；超過了一定程度，還不如用人工化算時，他們就用人工；至於在殖民地和半殖民地人工更賤時，他們就更不喜歡機械化了。

在中國和在蘇聯這樣的國家裏，最珍貴的不是利潤，而是人——普通的人。只要能使普通的人工作更輕便、更愉快，國家就一定想法辦到。蘇聯在生產事業上的機械化所以超過英美等國，就是這個道理；中國之所以迅速實現機械化，也是這個道理。

一切為了利潤，則機械化到了某一程度就一定停滯不前；一切為了人，則機械化、自動化就會日新月異，永無止境。

施君玉

## 利用附近磷礦石
# 遵義磷肥廠開工
### 今年可產磷灰石粉萬噸

【新華社貴陽十一日電】貴州省遵義市新建的一座地方國營磷肥工廠開始生產了。這是貴州省廣大農民的喜訊。預計今年一年內的生產可以達到一萬多噸磷灰石粉。目前這個工廠每天約生產十多噸。這種肥料可以施用在一般的田地上，它能使農作物提早成熟，果實結得更加飽滿。在遵義一帶蘊藏着幾千萬噸的磷礦石，磷礦石是製造化學肥料的很好的原料，因此，貴州省人民政府工業廳決定在遵義建設磷肥工廠。這座工廠在去年八月開始建設，到今年的一月下旬就開始局部生產了。

# 匈牙利足球隊抵京
## 隊員均係國家隊的選手
### 該隊將與「八一」等隊比賽四場
### 北京製片廠攝紀錄片以便愛好者觀摩

【本報北京十二日電】全北京即將投入觀賞極優秀足球賽的熱潮中。匈牙利足球隊首批十八人，十二日下午四時乘飛機抵京。領隊阿當．約瑟夫暨總指導、教練、醫生、人民體育日報記者與隊員十三人，在機場受到中華全國體育總會委員會秘書長榮高棠等人親切而熱烈的歡迎。尚有隊員十人，預期十三日可到達。隊員均為匈牙利國家隊與國家第二隊選手。賓隊將稍事休息，即將與我國「八一」等隊分別作四場比賽，賓隊中亦擬舉行比賽一場。北京電影製片廠屆時將攝紀錄片，以便於廣大足球愛好者的觀摩。該隊到達北京時，獻花的三十個女學生，在機場休息室用匈語唱漢舞插曲，並在匈牙利民主青年進行曲和一支匈牙利歌曲的美妙指揮下，也唱了世界民主青年進行曲和一支匈牙利歌曲。

# 從前天到今天上午
# 四國三次秘密會議

【新華社北京十二日電】塔斯社柏林訊：四國外長會議於十一日舉行秘密會議後，經四國外長同意，發表公報如下：

「今日下午三時在前盟國管制委員會大廈舉行四國外長秘密會議，繼續討論第一項議程。會議於七時十五分結束。」

【路透社柏林十二日電】四國外長十一日在秘密會議中決定，命令他們的專家於十三日晨與十四日開會，準備下週議事的程序。四外長本身則定於十二日上午照例舉行一次會議，並可能於十三日晨再開會一次。尋常他們只在下午開會的。

【路透社柏林十二日電】四大國外長十二日舉行第三次秘密會議。

【路透社柏林十二日電】四大國外長十二日決定舉行第四次秘密會議，時間可能在十三日上午。

# 千萬封熱情書信
# 向鞍鋼職工致敬
### 解放軍志願軍表示決心保衛建設
### 內蒙女生寄集體照片小朋友寄紅領巾

【中國新聞社鞍山九日電】建設我國第一個鋼鐵基地鞍山的職工們，接連不斷地收到全國各地寄來的信件、禮品和可貴的紀念品。從這些信件裏，可以看出全國各階層人民對建設鋼都的人們的尊敬和愛戴。

守衛在祖國南海邊上的解放軍「塔山英雄團」全體指揮員和戰鬥員，寫信給鞍鋼職工說：「我們之間雖然隔着千山萬水，但是我們為祖國服務的心是一樣的。我們保證：時刻提高警惕，加強學習，保衛祖國大規模經濟建設，保衛世界和平。」守衛在朝鮮前線的志願軍戰士田文山，把他在戰鬥中取得的一朵鮮花寄給鞍鋼工人們，並且在信上寫道：「這朵和平花是在敵人砲火攻勢下，在為和平而鬥爭的朝鮮土地上生長起來的。」接着他們表示：要決心保衛工人們的「和平花」，保衛祖國的和平建設。

鞍鋼無縫鋼管廠出產的第一批無縫鋼管運到上海以後，上海國營鍋爐廠的工人寫信給鞍鋼工人說：「我們看到鞍鋼無縫鋼管時，都想用手摸一摸。許多老工人都說：夢想了幾十年的國產無縫鋼管，終於在毛澤東時代見到了。」信中還表示：「在一九五四年內，我們不但要增加鍋爐產量，還要增加新的品種。」

我國煤都撫順龍鳳礦的全體職工寫給鞍鋼職工的信中說：「『支援鞍鋼』的口號，已成為我們前進的力量，每個礦工都知道：保證把好煤充分供給鞍鋼，就是為了早日實現社會主義工業化。」

遼東省海城縣曙光鄉農業生產合作社主席吳鳳岐寄信給鞍鋼工人表示，一定要把農莊辦好，用更多的糧食和經濟作物支援工業建設。信中說：「有了鋼鐵，就能製造出拖拉機，我們農村就能走向機械化和集體化了。」

內蒙札蘭屯師範的女學生，特地照了集體照片寄給鞍鋼工人作紀念。有的少年先鋒隊員寄來紅領巾贈給鞍鋼工人叔叔。

千萬封熱情的來信，鼓舞着鞍山市勞動模範和鞍鋼的全體工人。他們在寫給志願軍和解放軍的信中表示：要在祖國的社會主義工業化的建設中，建立功績，為世代子孫創造幸福。鞍鋼的青年技術人員也表示：要在建設祖國第一個鋼鐵基地中，貢獻出自己的全部力量和智慧。

# 賀龍出席政務會議
## 報告去年體育工作

【新華社北京十二日電】中央人民政府政務院第二百零五次政務會議在十一日下午舉行。會議聽取和批准了中央人民政府體育運動委員會主任賀龍所作「中央人民政府體育運動委員會一九五三年體育工作總結報告」和「中央人民政府體育運動委員會一九五四年的工作計劃要點」的報告。最後，會議批准了各項任免名單和提請中央人民政府委員會批准任免的各項名單。

# 重慶一零一鋼鐵廠
# 煉鋼廠工程即竣工
### 兩座平爐容積僅次於鞍鋼平爐

【中國新聞社重慶九日電】重慶一○一鋼鐵廠新建的煉鋼場工程即將完工，預計在今年第二季度內投入生產。

這座新建煉鋼場規模較大，廠房內建築的兩座煉鋼平爐的容積，僅次於鞍山鋼鐵公司煉鋼廠平爐的容積。這兩座平爐在投入生產後，每年煉出的鋼如軋成建築鋼材，可以建設幾十個和該煉鋼場相同的煉鋼場，每天煉出的鋼的價值，相當於幾十萬農民一天的收入。這兩座平爐煉出的鋼軋成了鋼軌即可供應正在修築的寶成鐵路及其他鐵路新線的修建工程的需要；軋成鋼板、鋼材則可供應機械製造、船舶製造的需要。

這座新建煉鋼場投入生產後，將可改變西南鋼鐵工業設備不平衡的面貌。西南鋼鐵工業過去軋鋼能力大於冶煉能力，一○一鋼鐵廠原有的冶煉能力還不能滿足該廠一年生產中軋製五個月的需要，該廠軋製鋼軌需要的大部分鋼坯，不得不從數千公里遠的鞍山鋼鐵公司運來。長途運輸既使產品成本提高，又常耽誤生產。新建煉鋼場投入生產後，不僅可以供應本廠軋鋼材料，而且每年可節約一千億元以上的運費。

# 迪化正名烏魯木齊
## 新疆省人民政府頒佈一項決定
## 更改含有歧視少數民族的地名

【新華社烏魯木齊六日電】新疆省人民政府在二月一日頒佈更改因歷史上反動統治階級遺留的一些含有歧視或侮辱少數民族的地名的決定。計：新疆省會——迪化市改為「烏魯木齊市」、迪化縣改為「烏魯木齊縣」、迪化專區改為「烏魯木齊專區」、乾德縣改為「米泉縣」、孚遠縣改為「吉木薩爾縣」、綏來縣改為「瑪納斯縣」、承化縣改為「阿勒泰縣」、鎮西縣改為「巴里坤縣」、寧哈縣改為「尼勒克縣」、阿山專區改為「阿勒泰專區」。這一更改地名的決定，經新疆省一屆二次各族各界人民代表會議通過，並經中央人民政府政務院批准。

（編者按：烏魯木齊，為迪化之原名，乃回語。清乾隆間始改稱迪化州，直隸於甘肅省；光緒九年新疆建省，為新疆省治，城瀕烏魯木齊河東岸。）

# 瀋陽重型機器廠
# 巨型機器投入生產
### 可以把卅噸鋼錠壓成各種形狀

【中國新聞社瀋陽十一日電】瀋陽重型機器廠安裝的兩千噸水壓機、五公尺立式車床和五公尺螺旋銑床等三台巨型機器，先後投入了生產。

這種兩千噸水壓機，可以把重達三十噸的鋼錠壓成各種形狀的大軸、主軸、曲軸等。五公尺立式車床，可以加工各種直徑達八公尺長的圓形工作物。五公尺螺旋銑床則可加工直徑達五公尺長的各種形式的巨型齒輪。這三台機床做出的那些部件，可以用來裝配各式各樣的礦山機器，滿足國家採礦工業的需要。這三台機器，還可以用加工的部件，來裝配發電機、火車輪軸、輪船推進器等。今年該廠已計劃用這三台機器的剩餘生產能力，為其他機器廠鍛造和加工大部件，協助其他機器廠生產。

更正　十一日播「中蘇友好簡訊」稿第三段，「趙樹理的作品已被譯成」下應加「朝鮮文在」。新華社總社　十二日

## 社評

## 中國第一大江的第一座大橋

中國第二大河流的黃河，已有四座大鐵橋，而中國第一條大河流的長江，還不曾有一座大鐵橋來把兩岸聯貫。

如今，祖國人民正在積極進行中國最大的橋梁工程，以使京漢鐵路與粵漢鐵路互相連接，使漢口、漢陽、武昌成爲一體。

這一工程的全部，包括四大部份：㊀在漢水上建造漢水鐵橋一座，把京漢鐵路由漢口延長到漢陽；㊁在漢水上建造漢水公路橋一座，以利漢水兩岸廣大地區的公路交通；㊂在漢陽、武昌之間建造長江大橋一座，把京漢鐵路從漢陽延長到武昌，與粵漢鐵路相接；㊃於漢口車站經漢陽到武昌建造十四公里的鐵路，使京漢、粵漢兩路聯接起來。因爲工程範圍廣及武漢三鎮，所以總稱爲「武漢長江大橋」。漢水鐵橋已於去年十一月開工，而全部工程中最主要的長江大橋正橋，也在佈置工地，鋪運器材，調集職工，準備興建。

關於武漢長江大橋工程的意義，新華社與人民日報已有詳盡的論述，我們不再重複。我們願意談談這個全部工程規模偉大的程度。

不算漢水的兩座橋梁，僅就長江大橋的正橋而言，全長即達一千餘公尺，（正式的長度還沒有公佈。）這已都是「特等」的大工程了。在中國，著名的京漢鐵路黃河大橋橋身爲一二五五公尺，連引橋在內全長爲三〇一〇公尺；但從黃河北站到黃河南站，總長不到五公里，遠不及武漢長江大橋全部工程十四公里的長度。而且黃河大橋只有一座，只通火車，是單軌；武漢長江大橋則共包括三座橋梁，又是公路與火車並用的兩層大橋，橋上的鐵路又是雙軌的。

濟南以北的黃河大橋長爲一二三〇公尺，錢塘江大橋長爲一三四〇公尺，但都只是一座橋；濟南的黃河大橋只能走火車，不能同時走汽車。廣州的海珠橋，長爲一八三公尺；不久以前完成的川滇公路赤水河鋼橋長爲一三〇公尺；而天蘭鐵路的六十餘座大型中型的橋梁，總長共爲四三九五公尺。長江大橋的正橋即超過一千公尺，由此可見它在中國橋梁中將居於怎樣重要的地位。

這樣的工程，在世界橋梁工程中也不多見。我們試看世界的著名橋梁：舊金山橋（金門大橋）的長度不過是一九〇八公尺；美國聖路易市密士失必河的自由橋爲六一六公尺；世界最大的鋼拱鐵路橋，紐約市東河的獄門橋，爲二九八公尺；世界最長的翅橋，魁北克橋中間跨度加上兩端的橋面，總共也僅八九三公尺。

武漢長江大橋的興建，證明了中國人民無比的勞動熱情與卓越智慧。中國人民在橋梁工程中，自古即有優秀的貢獻。著名的趙州橋，是一千三百餘年前的隋代天才工程師李春設計，全部用石塊築成，迄今仍完好，而這種「空撞石券橋」，在歐洲直到一九一二年才初次出現。雄跨永定河的用石塊築成的盧溝橋，建於八百年前的金代，到現在也仍然是完美的建築物。四川的灌縣岷江上，有長達三二〇公尺的竹索橋；西康瀘定鐵索橋，長達一〇四公尺，都是我們先民的偉大創造。

但是，舊中國由於鋼鐵工業落後，地質勘探技術落後，更由於反動政府與外國廠商相勾結，所以凡是較大規模的橋梁，都交由外國包辦。京漢鐵路黃河鐵橋是法國、比國公司所包辦，錢塘江大橋的主要結構是由英國、德國、丹麥所包辦，而廣州海珠橋也是由荷蘭馬頓公司所承包的。

解放以來，人民政府積極重建許許多多被破壞的大小橋梁，最近並在湖南修成了七八一公尺長的湘江大橋。而現在，又進行着中國歷史上空前的築橋工程——武漢長江大橋的工程。

建築像武漢長江大橋這樣的橋梁，技術是極複雜的，從設計到完成，包括水文、地質鑽探、沉箱、打樁、橋墩基礎、拼裝、鉚合、浮運、修配、線路、土木等等五十餘種的專門學問。四年多以來祖國從學校、工廠、工地培養了數以千計、數以萬計的職工，積累了種種的經驗。祖國人民如今已經可以擔負起這樣巨大的工程技術了，這在解放以前是完全不可能的。

建築大型橋梁所需材料數量的巨大，也是驚人的。僅以海珠橋而言，三個橋孔上的鋼梁，淨重即達一千四百噸，橋面的水泥亦達一千五百廿噸以上。武漢長江大橋的工程比海珠橋大多少倍，所需的鋼材與水泥數量當然更鉅。而如今，我們中國已可由鞍鋼大型軋鋼廠來供應這些鋼材；已可由中南區的新華水泥廠來供應灌溉橋墩的水泥。華東各鋼鐵廠並可供應各種新型的機具。這說明了中國解放以來重工業生產的猛進，說明大生產與大建設配合的密切與合理。

中國第一大江的第一座大橋，工程是空前艱巨的，但是我們有了建造像湘江大橋等等的實例，有了鞍鋼、大冶、重慶的鋼鐵工業的支援，更有了熱愛祖國熱愛和平建設的人民，勝利完成是有絕對把握的。到了武漢長江大橋的全部工程完成以後，不使京漢粵漢兩路可以聯而爲一，不使廣州、北京之間的列車可以直達，而且廣州的列車可以直抵歐洲的大西洋的海濱。

## 粵桂航運通行無阻
## 都城新灘全部完工
### 有助粵桂雲貴物資交流
### 冬季枯水時期亦無需過駁接載

【本報廣州十二日專訊】廣梧航道線上主要灘險之一——都城新灘的整治工程，自一九五二年十月開始施工後，即於一九五三年十月完成第一期工程；其餘第二期工程也於一九五三年十一月開始，至今年一月上旬已全部完成。

都城新灘位於廣東省鬱南、封川兩縣間，河床淤淺，每年十二月至翌年三月底低水季節，較大船隻不能通航，要倚靠小艇駁運貨物才能上達梧州。解放前，每艘運一噸物資，所造成的損失約值港幣一千元。如按一九五一年的運輸量計算，每年可能造成的損失約值人民幣十八億元，至於時間的浪費還未計算在內。

解放後，人民政府即派人勘測設計，根據河床具體情況採取疏浚與整治相結合的辦法，一面疏浚航槽淤積沙泥，一面築巨大丁字壩調整水流比降，增加水流冲刷力，維持航運需要的水深，使吃水較深的船隻可通行無阻。

全部主要工程包括建築石塊結構的丁字壩四座，壩身最長的達三百八十公尺，最短的也有二百四十公尺，疏浚航槽長達三千公尺，共用塊石達五萬立公方，沉排總褥達六千平方公尺，疏浚泥沙共七萬多立公方，使用各種不同工種的工人達十四萬多工日。

在施工過程中，全體工程人員和工人都高度發揮了當家作主的精神和工作的積極性與創造性，克服各種困難，依期完成任務。在疏浚工程中，挖泥機船的技工和船員們堅持了安全操作，定時檢查的原則，和盡量利用工餘時間做好施工前的一切準備，因而創造了一部機每小時挖沙七十立公方的新紀錄（過去最高紀錄是每小時挖沙五十立公方）；而運卸泥沙的船工們也提高了工作效率，由每月運卸四立公方提高到五點四立公方；人工挖沙從每天每工挖三立公方提高到四立公方。這些工作效率都打破了過去的紀錄。

現在四座挑水壩完成後，經洪水的考驗，已能發生預期的作用，航槽的深度和寬度已能滿足目前西江航運需要，今後廣梧航道上來往船隻雖在冬季枯水時期，也可不必過駁了。

廣梧航道是粵桂兩省間唯一的交通航道，從廣州經陳村水道至梧州，全長三七四公里。航道上，廣梧線（廣州至梧州）、港梧線（香港至梧州）、江梧線（江門至梧州）和穗邕線（廣州至南寧）等船隻往來頻繁。而航道上有陳村水道、甘竹灘和都城新灘等主要灘險，對航運阻礙很大。自解放後，人民政府先後整治陳村、甘竹兩處灘險，現在又全部完成都城新灘整治工程，廣梧航道上的主要灘險已基本解決，今後來往船隻可以暢行無阻，雖在冬季枯水時期也可以不需過駁接載，因此可減免了駁運的損失，縮短航運時間，提高航運的週轉率。不僅便利粵桂兩省的航運，且有助雲貴物資交流。

## 公私合營批購代購
## 廣州私商獲得發展
### 二千三百多家商戶業務不斷發展
### 華南竹業公司去年做了三百多億元生意

【廣州十一日訊】解放以來至今年一月底止，廣州市已有二千三百多家私營商業戶，有餘運、汽車承運、五金、電訊器材、新藥、化工、染料、顏料、油糖、雜貨、米糧、山貨、燃料、捲煙、酒等十八個行業走上公私合營、批購、代購、專業代銷等形式的道路，來發展業務。

廣州市公私合營商業目前共有七家（主要是進出口和交通運輸）。這些公私合營商業一般地發揮了爲城鄉內外交流，爲生產和人民生活需要服務的作用。如廣州市私營竹商自從一九五一年和國營經濟合作，成立公私合營的華南竹業公司後，業務獲得不斷的發展，除了經營竹出口外，還開闢了國內的市場，並開始向工業生產投資。一九五三年營業額達三百多億元，比一九五一年增加了兩倍以上，勞資關係和經營管理都有所改善，盈利也不斷增加。

採取批購商品並按照國家規定價格出售的形式和國營經濟進行合作的廣州私營商業已有一千三百多戶。去年第四季度由於國營商業擴大了對工業品的加工、訂貨、包銷等，掌握了五金、電訊器材、新藥、化工、染料、顏料等貨源後，經營這類商品的私營零售商向國營商業部門建立一定的比較正常的購銷關係。各有關的國營商業單位與廣州市人民政府工商管理局共同配合，發動和組織私商按月訂出要貨計劃，由國營商業部門進行有計劃的供應，並通過廣州市人民政府工商管理局交易管理所，指定其出售對象、範圍及價格。計目前由國營商業作有計劃的供應的商品共有一百三十種。由於批購形式的建立，私營零售商獲得了國營商業部門有計劃的供應的商品，貨源有了把握，並取得了合理的利潤，避免了過去在市場上因自由競爭、盲目經營而招致的損失，並免除了過去受大批發商操縱排擠的痛苦，因而，不少商戶在實行向國營商業部門批購後，營業比前好轉，銷貨額增加。如五金業的林順安號，過去雖然資金較多，但由於經營不善，貨源無把握，使業務停滯，從去年十一月份起向國營廣州市五金公司進行批購後，店內百分之七十以上商品均由國營商業部門按計劃供應，使營業逐月好轉，去年十一月份銷貨額一億四千萬元，十二月上升爲一億七千萬元，今年一月份上中旬二十天內銷貨額已達二億元，比批購前增加了百分之七十強。

此外，在去年第三、四季度，廣州市部分私營商業行業還接受了代銷、代購、專業代銷等形式（代購有四百三十戶、專業代銷有四百八十多戶）。從去年第三季度起，廣州市國營商業各採購供應站普遍與私營進出口商訂立協議書，按協議收購進口貨。另外，在去年十一月國營廣州市糧食公司委託廣州市米糧零售商代銷米糧。今年一月初國營廣州市油脂公司爲了適當擴大食油供應銷，還組織了八十餘家私商銷售食油。

都城新灘 廣梧航運線上主要灘險之一——都城新灘的整治工程已全部完工。這是在都城新灘左岸遠眺丁字壩。

## 廣州春節市場空前暢旺
### 市合作總社供應了瓜子一千擔
### 惠愛路商店除夕營業達五億元

【本報廣州十二日專訊】今年春節，廣州市場出現幾年來未有過的暢旺，各種應節貨品銷路大增，各國營公司節前準備了大量節令貨，供應市民歡度佳節。

今年市民購買力比前大爲提高，各種京果什貨、海味、臘味、片糖、生果、餅乾等節令貨的需求大增。

廣州市合作總社於一個月前就已經從各地陸續運到大批粉絲、川耳、髮菜、蠔豉、冬菇、瓜子等，並於春節前供應市場。從一月十八日到二月二日（農曆除夕），市合作總社供應給各基層社貨給廣大社員的年貨，就有：片糖七千五百擔，白糖一千六百擔，食鹽二千九百擔，各種京果什貨包括粉絲、川耳、金菜、蛋類等一千九百擔，各種海味三百五十擔，炮殼花一千一百多擔，粘、糯米粉四千三百多擔，瓜子一千擔。另外，市合作總社一德路的京果和咸什門市部，在一月中旬便開始供應各種京果什貨、海味、臘味，今年春節市場年貨需求比過去都增加，臘腸、臘鴨更好市，特別是正南安臘鴨更好市，各種中、上價格的多孤也非常好賣，京果門市部在春節前的生意比前大增，最高一天營業額達六億多元，每天，門市部的顧客擠擁不堪，要加派人員幫手。在一月二十日到二月二日止的十多天內，該門市部大批售出的年貨有：粉絲五百多擔、瓜子二千多擔，蓮子二千多擔。咸什門市部經營的臘味，除夕前臘腸已經售光，臘腸還要立即從各地運來大批應市。在節前幾天，該門市部批發的臘肉有八萬多斤，臘腸三千五百斤，臘鴨九千五百斤。

各種生果，今年也特別好市，市合作總社在節前銷出的橙達二十八萬多斤，桔一百多萬斤，沙田柚四十九萬多斤，柑三萬多斤。

按照廣州人習俗，春節前大都購備足夠柴薪過節，市合作總社在一月份從廣西梧州、廣東肇南、德慶等地運來的柴炭比十二月份增加五成左右，炭亦增加一倍多。一月份售出的柴共三十六萬多擔。

廣州市百貨公司系統的長堤、下九路、惠愛路、東山等商店的年貨銷出數量驚人，據統計：從一月二十一日到二月二日（除夕）止，共銷出片糖八萬六千多斤，瓜子三萬八千多斤，香煙二十九萬多包，皮鞋和布鞋六千多對，襪子七萬八千多對，各式糖果二萬九千多斤，餅乾三萬五千多斤。節前的十天，各商店從早到晚擠擁不堪，售貨員忙不過來，除夕前的兩天，顧客在晚上關門時間仍然不斷湧進商店，因此迫得臨時把營業時間延長。除夕的顧客更多，單惠愛路商店，當天營業額五億多元，賣出了瓜子二千六百七十三斤，各種糖果二千四百九十九斤，酒類一千四百三十七斤，餅乾一千五百二十七斤，香煙九千四百七十七包，襪子一千一百九十五對，膠鞋一千一百七十九對。

## 「抗美援朝」第二部
### 即將在全國上映

【廣州十二日訊】中央新聞紀錄電影製片廠出品的文獻紀錄影片「『抗美援朝』第二部」，即將在全國各大城市公映。廣州市的映出定於二月十六日開始，參加映出的影院計有：廣州、金聲、新華（以上三院映出國語版）南方、樂斯、解放、永漢、新星、美華（以上六院映出粵語版）等九家影院。

影片「『抗美援朝』第二部」，記載了從抗美援朝第二個年頭到停戰協定達成協議爲止的經過情形，精確地反映了中朝人民爲爭取和平解決朝鮮問題已經取得偉大勝利的事實。影片以珍貴的篇幅表現了金日成元帥和彭德懷將軍怎樣細心設置陣地佈置粉碎敵人的進攻；在偉大的上甘嶺戰鬥、金城夏季反擊戰等等動人心魄的偉大場面中，也充分表現了中國人民志願軍、朝鮮人民軍的砥礪的忘我犧牲精神和戰無不勝的英雄氣概。

廣州市人民廣播電台並定於二月十五日下午八時四十五分，播送該片的全部錄音。

## 穗學生春節聯歡
### 參加學生共五千多人
### 演出廿五項精采節目

【本報廣州十日專訊】廣州市學生聯合會於二月八、九日兩晚，在永漢路青年文化宮舉行盛大的全市學生春節聯歡晚會。參加春節聯歡晚會的學生，兩晚共有五千多人，他們整晚都沉浸在幸福、愉快的氣氛中，盡情的舞蹈，縱情的歌唱，樂業地度假日。

晚會分別由廣雅中學、市二中、三中、女二中、培正中學等校演出了二十五項的精采文藝表演節目，有：空軍大合舞、劍舞、紅綢舞、烏克蘭舞、新疆舞、快板五分說話，話劇「礦山的春天」等。廣雅中學與市八中，廣州師範學校與市七中並於兩晚分別舉行籃球友誼賽，女二中、市三中、市十三中並表演技巧運動。還有豐富的遊戲節目，有趣的遊戲供參加晚會同學玩耍，並放映電影「天才的發明家」。

本報順德專訊

## 順德的塘魚

本報記者王 粵

富庶的順德縣物產豐富，不但以產蔗絲、紗綢馳譽全國，塘魚的產量也是最大宗的。每天，農民們將大尾的大頭鰱魚、鯇魚、土鯪魚、鯉魚、鱅魚從魚塘裏網上來出賣，然後由容奇轉運到各地供應人民的食用，還運出香港和澳門。

### 年產值二千多億

塘魚是廣東省粵中區的土特產之一，產地主要分佈在順德、南海、中山、高鶴、新會等縣。因爲珠江三角洲接近水源，原有的魚塘固多，又可以掘地成塘；地處亞熱帶，嚴寒時間很短，適宜養魚；有草、蔗莞、桑蠶、蠶屎、豬糞、豬屎、人糞等豐富的飼料。

塘魚的產量，全廣東以順德縣爲最多，據估計，順德佔粵中區塘魚產量百分之六十，其餘南海、中山、高鶴、新會四縣合起來的產量只佔百分之四十。

根據一九五三年的統計：順德全縣的耕地面積六十九萬餘市畝，魚塘面積就佔二十六萬九千餘市畝，佔總面積百分之三十八點八六。從耕地面積來看生產價值，不難看出塘魚的生產在順德佔着重要的地位。據估計去年每市畝平均產量三百三十市斤，全縣塘魚產量達八十八萬餘市擔，如以平均價格每市擔二十七萬元計，總值達二千三百七十六億元，這對全縣人民的生活是有極大的幫助的。加上甘蔗、桑蠶、稻穀以及其他的收入，順德人民經濟生活的富庶可想而知了。

### 塘魚是怎樣養大的

在順德無論是村頭村尾村前村後，無論是桑田蔗地的中間，到處都見大大小小的魚塘，人們日常所吃的鮮美的塘魚，就是在這些魚塘裏成長起來的。

塘魚的種類有鯇、鯪、鱅（大頭）、鰱、鯉等五種。一條魚從魚卵成長到市場出售，是要經過三個過程的：第一是撈魚花，從海裏把魚卵採集起來飼養；第二是養魚花，把魚花放在魚花塘中養成或大或小的魚種；第三是養大魚，把魚種放在大魚塘裏飼養，養到能出售時才捕撈。

順德主要是養大魚。從養魚種到養成出售的經過過程叫一造，一年可養兩造至三造。由於造數的不同，落魚種的大小，時間的先後，飼養的多寡肥瘦，捕大魚的時間都很講究，這是一件很細緻的工作。

塘魚是常年生產的，但也有季節性的限制，二、三、四、五月是落魚種和飼養期，六、七、八月大頭魚及一些其他的魚都可以出售了，十、十一、十二、一月爲旺季。

飼養塘魚要熟知塘魚的自然生活及習慣。魚是採用混養制，一個魚塘好像一座四層的洋樓一樣，鯇魚生長在塘水的最上層，鱅魚在次上層，鰱魚在中層，鯪、鯉在下層。塘魚的飼料除了草、蠶、豬、鉄外，塘魚的本身也可以互相供給飼料。所以混養是很有好處的，但要有一定比例的配合。

### 每天六萬斤魚銷香港

順德所產的肥大鮮美的塘魚，真不知給各地人民帶來多少口福。每天運往香港、澳門、廣州、江門等地的塘魚，真是不計其數。據順德容奇鎮塘魚市場管理處的統計：一九五三年單是銷往香港的塘魚就有二千二百三十九萬餘斤，平均每天六萬餘斤。

順德的塘魚生產與甘蔗蠶桑的生產有密切的關係，塘埂成爲桑田蔗地的上好肥料，而且田地近塘，桑蔗能保持很多的水份，使桑好、蠶肥、蔗大，而蠶屎蠶蛹蔗葉，又成爲塘魚的好飼料，使塘肥魚壯，這就是順德農民說的「以生產養生產」。

隨着祖國社會主義工業化的發展，順德的塘魚生產將有更廣闊的前途，將來還可以開設罐頭廠，將塘魚製成罐頭，運到西北、西南各地缺魚的地區去，使全國的人民都有機會吃到順德的塘魚。

一月三十日

電動車床操作 江門人民機械廠爲了擴大生產，添置了許多新式機械。這是熟練工人正在新式八尺電動車床上操作。

## 廣東體育工作會議閉幕
### 決定開展羣衆體育運動

【本報廣州十二日專訊】廣東省體育工作會議經過十二天討論、研究後，已於九日閉幕。參加會議的有十三個省轄市和直屬縣代表數十人。

中共中央華南分局宣傳部部長、廣東省人民政府文化教育委員會副主任、廣東省體育運動委員會副主任杜國庠，廣東省人民政府教育廳廳長、廣東省體育運動委員會副主任蔡元邦，中國新民主主義青年團華南工作委員會書記孟憲德，廣東省工會聯合會宣傳部副部長等都到會講話，對體育運動如何爲總路線服務的問題作了重要指示。

會議期間，代表們聽取和討論了各首長的指示，中南區體育工作會議傳達報告，工廠、學校、機關試點工作報告以及一九五四年廣東省體育工作計劃解釋報告，明確了體育運動爲總路線服務的方針和五四年的工作步驟。

會議確定：根據體育運動爲總路線服務的方針，一九五四年廣東省體育工作應以廠礦爲重點，加強學校、機關體育工作，並穩步開展農村民兵體育工作，藉以改善工人、學生、幹部健康水平，提高生產、學習、工作效率，爲國家經濟建設服務。

會議同時確定：體育工作必須面向基層，一在工廠、學校、機關中開展以體操、田徑爲主的羣衆性體育運動，和積極加強領導和發展農村原有的羣衆性體育運動，這是當前體育工作的中心任務。

在基層工作中又規定了在工廠開展以勞動前後體操爲主的；在學校開展以推行勞衛制預備級（原體育鍛鍊標準）爲主的；在機關開展以工間操爲主的羣衆性體育運動，同時結合開展羣衆所愛好的其他運動。

如何把體育運動爲總路線服務得好的問題，會議也作了充分的討論，得出一致結論。

會議期間，代表們還進行了經驗交流，提高各人的業務水平。參加代表都信心百倍地表示一定要完成五四年的任務。

最後會議由廣東省體委辦公室主任梁克鑒總結了一九五三年廣東省體育工作的成績和缺點和五四年貫徹爲總路線服務進一步開展廣東省體育運動的有關問題。


## 天津大公報社啓事

據報，近來有人在港私印「大公報天津版」卡片，到處擅用名義，推銷本報，每份每月收費港幣十二元至廿四元不等。查本社過去並未派人在港推銷報紙，應請各界注意。又本社爲便利讀者起見，自即日起委託秉記報社辦理本報香港代銷業務，愛讀天津大公報者，請向該社洽訂爲荷。

香港秉記報社承銷

北京人民日報 每月每份五元（外埠另加平寄郵費三元）

天津大公報 每月每份五元（外埠另加平寄郵費三元）

歡迎訂閱 報費先惠 到報迅速 隨到隨送

地址：干諾道中一二三號地下 電話：三七一二二一三轉

## 中國通史簡編（修訂本第一編）

范文瀾著 定價三元一角

本編系統地敍述了中國歷史上原始公社、奴隸社會、初期封建社會的發展過程。對於初期封建社會西周、春秋、戰國三個時期，敍述較爲詳備，諸如階級的分析、制度的演變、重要人物的估量、經濟基礎與上層建築的關係，都根據史實作出論斷。

資本論（第一、二卷精裝）……馬克思著 四二·〇〇

中國新文學史講話……蔡儀著 一·六〇

論公式化概念化……蔡兆陽著 一·六〇

西苑集……何其芳著 二·六〇

向魯迅學習……唐弢著 一·四〇

三聯書店

大道中五四號二樓・電話二一三一四

## 中國穆斯林生活

圖片集

中國伊斯蘭教協會編 定價2.20

「中國穆斯林生活」是同時用中文、阿剌伯文、英文三種文字說明的一本畫集，載有約一百張的圖片，介紹了解放後中國穆斯林的生活情況。

在中國信仰伊斯蘭教的約一千萬人，包括回族、維吾爾族、哈薩克族等十個民族。

在毛澤東偉大的民族政策照耀下，中國穆斯林結束了中國歷史上被歧視被壓迫的命運，開始了新的幸福生活，首先是他們的宗教信仰和風俗習慣受到了充份的尊重和照顧。

在政治上中國穆斯林完全享有民族平等的權利，經濟、文化、教育和衛生各方面由於人民政府的大力幫助，也都有了巨大的發展。中國穆斯林和全國人民一道熱烈地投入國家大規模的經濟建設。他們的生活也大大地改善了。他們幸福地在中華人民共和國各民族友愛合作的大家庭中過着自己美好的生活。

新民主出版社

香港皇后大道中一七五號 電話：二〇八六〇

## 關於印度支那問題 西方外交官用障眼法
### 口稱要緩和東南亞與遠東局勢 實際行動却正要達到相反的目的

【新華社北京十二日電】據塔斯社莫斯科訊：「消息報」和「真理報」在十日都發表文章，揭露西方外交官的陰謀。這些外交官最近開始裝模作樣，表示願意解決印度支那問題。波利揚諾夫在「消息報」上寫道：西方外交界到現在還沒有向柏林會議提出一項真正要解決成熟的國際問題的建議，這種態度引起了德國及其他地方的廣大社會人士的不滿。[illegible]

[illegible]也許還來得恰當一些吧！

西歐廣大的社會人士密切地注視着柏林會議的進展，他們要求西方國家停止玩弄外交手腕，坐下來認眞討論迫切的問題。世界各國千百萬善良人民都在等待着這些問題的解決。

[illegible]

## 大至工農減產 小至牛油滯銷
## 美經濟開始衰退 全面蕭條正形成
### 杜魯門本遜均直認不諱

【新華社北京十二日電】紐約消息：美國前任總統杜魯門五日晚上在「美國人民主行動協會」上發表演說時，承認美國經濟已開始全面「衰退」。他說：「去年春天在農業中發生的衰退目前已經蔓延到城市，……蕭條將同樣發生。」杜魯門在演說中嘲笑共和黨所諾許的「奇蹟」，並且說：「使我奇怪的是，總統的經濟報告竟說目前並沒有眞正的衰退……」

**鋼鐵** 【新華社北京十一日電】紐約消息：據美國冶金業雜誌「鋼業」說，今年一月份美國鋼鐵生產已下降至一九五二年鋼鐵大罷工以來的最低水平。鋼鐵生產下降是因爲鋼鐵消費量日益減少。

「鋼業」雜誌說：在二月六日爲止的一週內，鋼鐵工業的開工率僅爲百分之七十三點九，而一年前則爲百分之九十七點七。「鋼業」雜誌承認，由於需求量的下降，「人們對於二月份鋼鐵產量會比一月份多的信心已經不如以前了」。

冶金界另一份雜誌「鋼鐵時代」也說：「如果煉鋼開工率「在今年上半年大部分時間內停留在百分之七十幾的水平，那將不會令人驚奇。」該雜誌說，許多鋼鐵資本家目前想像中的好年頭已經不是生產急劇上升，而是使他們能夠勉強維持現狀了。在銷售市場日益縮小的情況下，美國大小鋼鐵公司已經展開了激烈競爭，「除了減低基本價格以外，生產者正在採取他們可以想到的差不多每一種辦法來招攬生意。」實際上，許多公司已經實行取消運費之類變相減價的辦法。

【新華社北京十二日電】紐約消息：美國最大的鋼鐵公司「美國鋼鐵公司」最近宣佈把高級鋼板的「額外」收費減低。這實際上是一種減價。

據美聯社五日的消息說，「爲了應付較困難的銷售情況」，「美國鋼鐵公司」已經規定供中等拉鏈工作使用的特種鋼的額外收費從每噸九元減至每噸五元。據美聯社說，其他鋼鐵製造商「也可能跟着這樣做」。

**農業** 【新華社北京十二日電】據塔斯社華盛頓六日訊：美國政府農業部長本遜四日在國會兩院聯合經濟委員會會議上發言時說，美國農業的下降「已發展到足以再一次引起這樣的恐慌，即：一次全面的蕭條正在形成中」。由於壟斷資本規定高昂的價格，推銷不出去的農產品存貨在繼續增加。

**航運** 【新華社北京十二日電】華盛頓消息：據美國商船航運研究所四日發表的統計，九十二萬六千噸美國油船閒置無事，比一年前停駛的油船要多百分之六十二。該研究所指出，這種閒置無事的情況的發生，「多半由於貨運的減少」。

**紡織** 【新華社北京十二日電】華盛頓消息：美聯合紡織工人工會主席安東尼・瓦倫特說：在紡織業中，失業和半失業的人數約佔整個紡織工業勞動力的一半。他在八日向國會經濟委員會提出的證明中指出，自一九五三年一月以來，美國已有十二萬五千名紡織工人失去工作，還有三十七萬五千名紡織工人現在每週僅作兩天到四天工作。瓦倫特向正在舉行「反蕭條計劃」意見聽取會的國會經濟委員會說：「我們可以告訴你們，紡織工業是蕭條了」。

**出口** 【新華社北京十二日電】華盛頓消息：美國政府發表的報告顯示，美國一九五三年商品出口比一九五二年又減少近十億美元。國情普查局五日發表的報告說，正常的商品輸出一九五三年全年只達到一百二十一億九千一百萬美元，比一九五二年少九億九千八百萬美元。但是一九五三年美國軍事物資的輸出達三十五億零三百萬美元，比前一年增加了一十五億一千五百萬美元。

**牛油** 【新華社北京十一日電】據塔斯社紐約六日訊：「華爾街日報」的一篇文章指出：由於壟斷資本規定的價格高得驚人，美國牛油的消費減少，推銷危機日深。文章指出：在一九五二年[illegible]倉庫中的牛油是一千六百萬磅。到一九五三年年底，積壓增加到了二億五千萬磅。[illegible]三十一日目前的牛油價格支持計劃滿期的時候，[illegible]在這個星期內每天購進大約五百噸牛油。就[illegible]美國每個人所吃的牛油減到只約爲戰前的一半。[illegible]文章最後說：「由於剩餘的牛油將達四億磅之多，大多數牛油專家在答覆『怎麼辦？』這個問題時，只是直截了當地說：『我們不知道』。」

## 鋼鐵生產繼續下降 航運紡織工業蕭條

## 美熱中於越南戰爭
### 艾森豪威爾聲明要盡全力支持
### 華盛頓醞釀派軍直接前往參加
### 法國外交界「堅決否認」要求美軍參戰

【本報訊】新華社北京十二日電：美國當局正一步緊一步地參加到印度支那戰爭中去。美國駐遠東空軍司令威蘭已在七日趕到印度支那。國際新聞社說：威蘭此次趕到印度支那進行活動，「強烈顯示出」美國對這個戰爭的「關切」，「說明美國有意爲這個戰爭提供人員來加強它對法軍的援助」。

與此同時，最近幾天華盛頓正醞釀着進一步派遣美國軍事力量直接參加印度支那戰爭。從華盛頓傳出的許多消息說，這是應法國政府的要求。但是，法國外交部已在九日表示「堅決否認」，聲明法國並沒有提出這項要求。這就揭穿了華盛頓的幕後活動的眞相，原來熱中於參戰的是美國方面。

美國總統艾森豪威爾在十日含糊其詞地表示他正「使美國避免捲入到（印度支那的）全面戰爭中去」，但是他要美國「盡全力支持」侵略印度支那的戰爭。據「紐約世界電訊與太陽報」說：在華盛頓一有着「強烈的美國軍事壓力」要求美國干涉印度支那戰爭」。該報並說，即將被派到印度支那去和法國國防部長普利文會談的美國駐太平洋陸軍司令奧丹尼爾，正在華盛頓磋商「認眞考慮以有限度地參加作爲一個開端」。

【本報訊】新華社北京十一日電：法國國防部長普利文和法國總參謀長埃利已在九日匆忙由巴黎飛到西貢。在普利文離開巴黎之前，法國政府的國防委員會在六日舉行了秘密會議。法國總理公署發表聲明說，普利文在印度支那「可以當場作出軍事決定」。普利文到達西貢時即要求印度支那各傀儡政府「熱誠地參加」戰爭。他在當天就趕到戰局危急的寮國首都琅勃剌邦。在普利文到印度支那之前，法國政府即曾先後派了法蘭西聯邦成員國關係次長雅克、國防部陸軍次長德謝維涅及陸軍參謀長布朗等軍政首腦，惶忙趕到那裏去，和法國侵略軍總司令納瓦爾、法國駐印度支那高級專員德讓以及保大等傀儡進行了頻繁而慌亂的會商和視察。

法國當局目前並沒有放棄它繼續戰爭的政策，特別是美國當局最近更積極地堅持打下去。美國國防部長威爾遜九日認爲應當「取得軍事勝利而不是談判和平。」法國發言人在八日宣佈普利文到西貢去的任務時還說，普利文將在那裏和美國駐太平洋陸軍司令奧丹尼爾舉行會談，討論印度支那的全盤戰局。奧丹尼爾目前在華盛頓「聽取（美國）政府對目前印度支那戰爭的看法的全面指示」。他主要是和由艾森豪威爾指定的、以美國國防部副部長羅傑・凱斯以及副國務卿史密斯爲首的專門策劃美國參與印度支那戰爭的政策的委員會進行會談。據合眾社透露：美國政府派奧丹尼爾與普利文會談的目的，是要給法國侵略印度支那戰爭「規定一個期限」，要法軍在今年的雨季（印度支那的雨季將在今後兩三個月中開始，在十月間結束）之後「展開全面進攻」、「結束這場戰爭」。合眾社說：「在下一個雨季中，預料美國將加緊以戰爭物資供應印度支那，以便在下一次的攻勢中有充分的地面與空中的物資供應增加了的法蘭西聯邦軍隊。」

## 口稱自願 實係奉命
## 南朝鮮要派兵一師參加印度支那戰爭
### 華府國防部已予證實
### 巴黎諉稱迄今未知情

【合眾社華盛頓十二日電】據合眾社通訊員O・W・柯特黎報道：據消息靈通人士十二日透露：美政府正在考慮其他步驟以支援法國反對印度支那人民解放軍的戰爭，不過還不打算直接參戰。他們說：美政府在研究兩個建議，一是法國強調要求增派飛機赴越南，另一建議是派遣一個高級軍事代表團參與法國戰略方面的設計。

據可靠消息：美國主要軍事設計人覺得，西方絕對不可失去印度支那，而且美國可以採取除參戰外之種種措施，以阻止此事的發生。

國防部官員證實：南朝鮮「總統」李承晚曾建議他可以派遣一個受過美國訓練的師去幫助被困的法國和保大軍隊突圍。

美政府現已有一個特別委員會研討在危機日增的印度支那美國應有的任務。該委員會由國防部的副部長R・M・凱斯和國務院的副國務卿W・B・史密斯主持。在軍事方面，主要的設計人是參謀長聯席會議主席雷德福。

有一說：雷德福主張美國公開干涉印度支那。

【路透社漢城十二日電】南朝鮮外務長官卞榮泰十二日說：南朝鮮願意派遣一個南朝鮮師赴印度支那參戰，「只要聯合國司令部願意的話」。

卞榮泰對記者們說：在聯合國軍最高司令官赫爾最近訪問南朝鮮和李承晚會談的時候，南朝鮮政府曾提出這樣的諾言。

卞榮泰說：這項諾言是向聯合國軍司令官赫爾提出，「而不是向法國政府提出」。他又說：南朝鮮所以提出這個諾言的理由，是因爲南朝鮮軍是聯合國指揮的軍隊一部份。

【合眾社漢城十二日電】南朝鮮「外交部」一發言人十二日說：李承晚「即將」提出一個正式建議：派遣一個受過戰鬥考驗的南朝鮮師赴印度支那作戰。

李承晚的建議，已在華盛頓公開出來。聯合國軍司令官赫爾在華盛頓說：這有「某種的利益」。

【路透社漢城十二日電】李承晚的「外務長官」卞榮泰十二日說，李承晚對於派遣一個師到印度支那去這件事，已完全通知他的私人代表崔德新少將。崔德新正率領一個政府親善代表團到東南亞訪問。該代表團將於一星期內到達印度支那。

卞榮泰說，崔德新已接到特別指示，不和印度支那法國當局直接磋商，但如果法國當局要求知道這件事的詳情，則可以向之解釋。

【路透社漢城十二日電】李承晚的「新聞處長」葛弘基，十二日證實華盛頓所傳南朝鮮「已提出派遣軍隊幫助印度支那三個聯邦在印度支那作戰」的消息。

葛弘基發表聲明說：「我們的部隊將以志願軍的方式前往。」

【合眾社東京十二日電】據英文「日本時報」十二日說：美國駐遠東空軍將有一特別空運隊，飛往印度支那，以直接支持法軍的作戰。

該報稱：駐在東京附近立川機場的美國第三百一十五空軍師已奉令組織特別空運隊飛往在作戰的東南亞國家。

該報稱：第一批飛機已抵達印度支那。飛機自日本飛出，經過台灣及菲律賓克拉克機場，飛到印度支那兩個秘密機場。

【合眾社巴黎十二日電】法國政府一發言人十二日說：法國對南朝鮮總統李承晚派兵參加印度支那作戰的任何建議，都將予以拒絕。

發言人說：迄今尚未接到李承晚的建議。法外部官方[illegible]華盛頓方面的報道：李承晚曾建議派一個陸軍師援助[illegible]的法國政府[illegible]，此項建議在答覆寮國政府的一項請求。寮國是印度支那三個聯邦之一，寮國人民解放軍已到了寮國京城的大門口。

發言人說：法國未收到此種建議，不論是正式的或其他的，總之，這樣的建議是不能夠接受的。

## 越人民軍在崑嵩西北 追殲潰逃法軍逾千
### 「越南之聲」指出三角洲法軍將更慘敗

【新華社北京十一日電】據越南通訊社十日訊：在越南人民軍的威勢的壓迫下，敵人被迫在二月二日到四日的三天中接連撤出了位於崑嵩省會以北的達克陶、達克蘇特、達克培特等三處軍事據點。這些潰敗的敵人不敢往崑嵩省會逃竄，而向西北逃竄，因爲當時崑嵩省會已被越南人民軍包圍。

越南人民軍立即跟蹤追擊這些潰逃的敵軍，在崑嵩城以北地區追上了逃敵。經過一場戰鬥，人民軍擊斃許多敵軍，並擊潰另外一千多名敵軍，繳獲彈藥三十六顆和大批軍需物資。現在人民軍正在搜索叢林中的潰敵。

【新華社北京十一日電】據越南通訊社訊：「越南之聲」電台評述最近納瓦爾在紅河三角洲的失敗說：越南人民在紅河三角洲的正規軍、地方部隊和游擊隊最近比以前更加活躍了。在一月份不到二十天中，與敵人作戰十八次，每一次殲滅敵軍一排到一營，拔除和迫敵撤出二十多座據點。其中包括控制帶河沿岸及太平省內控制鹽河地區的巍田等許多重要據點。

評論接着說，敵人雖然向廣安、河東、南定和[illegible]江北部的日益擴展的人民游擊區和游擊基地進行許多次「掃蕩」，但是敵人每次「掃蕩」所能集中的兵力只有五、六個機動營；而在一九五三年年底以前的多次「掃蕩」中，敵人曾一次集中過二十多個營。敵人最近的「掃蕩」也正如前幾次「掃蕩」一樣，都被粉碎了。

評論指出，事實和納瓦爾的大言不慚的宣佈（他說他要集中兵力來「綏靖」紅河三角洲）相反，自一九五一年年底到一九五二年年初的和平戰役以來，紅河三角洲的敵軍所受到的威脅從來沒有現在這樣嚴重。

評論最後說，上述敵軍在紅河三角洲的敗績只不過是它從兵力分散到各戰線去之後初次受到的挫折；隨着軍事形勢的發展，納瓦爾將來不得不把他的兵力更加分散，在紅河三角洲戰場上必然會遭到更慘重的失敗。

## 印尼總理主張 廢止物資禁運
### 印尼要擴大市場出賣原料

【合眾社雅加達十一日電】印尼總理阿里・沙斯特羅阿米佐約十一日呼籲聯合國對戰略物資禁運「予以廢止」。

阿里博士說：印尼將繼續「擴大對外市場，使我們的原料能夠賣出」。

這位總理說：我們忠實遵守聯合國的決議，已經吃虧太久了。因此，我們願見前此嚴格遵守禁運的幾個國家，發展出解除禁運的傾向。

阿里博士指出世界貿易的必要性時，又說：「放寬禁運的傾向及禁運終須廢止是適合的，因爲事實表明：禁運對於以前強烈要求禁運的國家，也一樣是有害的。」

這位總理宣稱：「凡是在聯合國機構內旨在放寬、或使禁運終止的一切努力，我們都予以支持。」

論及印尼的經濟情形，該總理說。世界原料市場的減少，對於印尼的外匯存儲已有嚴重的影響。他說：「一九五二年我們的外匯及黃金存儲只有原來的百分之八十，一九五三年中，大約只有原來的百分之四十，而現在大約只及原來的百分之廿四。鑒於這一下降的趨勢，印尼政府對這個問題的政策——是要阻止其再趨下降。這就是說，在經濟財務方面，我們的輸入勢須予以減少。」

## 在蘇英商紛簽合同 再度成交百餘萬鎊
### 英貿易大臣在下院答覆質問 願協助在蘇談判貿易的英商

【路透社莫斯科十一日電】[illegible]十部四百一十瓦特電力的狄塞爾發電機。最近與英商簽訂的其他合同，包括價值六百萬英鎊的二十艘漁船，另外還訂了約克郡及蘭開夏郡紡織機價值一百二十五萬英鎊的合同。

【路透社倫敦十一日電】英國貿易大臣桑尼克羅夫特十一日說，對於現在蘇聯談判貿易合同的一班英國商人，他將予以一切可能的幫助與指導。

工黨議員華特十一日在下院問桑尼克羅夫特，鑒於蘇聯官方的建議，他怎樣協助英國商人，以增加對蘇聯的貿易？桑尼克羅夫特回答，在他們起程往莫斯科之前，他曾和他們保持密切接觸。他說，對於他們回來有什麼意見提出，他將願意知道，並將予他們一切可能的協助與指導。

其他工黨議員主張桑尼克羅夫特派貿易部次長布斯利特—阿姆萊到東歐各國去走一趟，解釋促進與英國貿易的可能性。

曼徹斯特商會蘇聯組主席[illegible]電器出口公司總經理特納里十一日已搭乘機往莫斯科。他將在莫斯科逗留兩週，並準備安排一些電器的合同。尼特維威克電器出口公司的董事長歐斯特與他同行。

## 蘇聯科學成就
## 水力採煤
### 強大水流壓力冲開煤層 抽上地面在選煤場挑選

【本報訊】新華社北京十二日電：據塔斯社消息，蘇聯科學家密切結合生產進行研究工作，繼續爲改進工業生產和解決生產中的問題作出巨大貢獻。

在自動調節的理論和實踐方面，蘇聯科學家依靠設計機關和工業部門工作人員的合作，已解決了水電站和火力發電站的完全自動化，採礦、冶金、化學、石油等工業部門生產自動化的問題。庫茲涅茨克煤區已有一個利用水力機械的自動化採煤場投入生產。在這個礦場中，強大的水流壓力可以沖開煤層，水流可以打下煤塊並沿工作面和巷道運煤。特製的抽水機把水、煤混合物沿着導管抽上地面，再送進選煤場。由於這一切工作都已自動化，礦場就可騰出四分之一到五分之一的人作其他工作。頓巴斯工業研究所的工作人員設計的一種能把一千五百公尺深處的水抽出的自動抽筒裝置，可以用來抽乾礦場中的積水。現在已有幾百個這種自動化的抽水設備在頓巴斯的各個礦場中工作。

在深井採煤方面，烏克蘭科學院採礦研究所的工作人員正在設計一種能在深礦井中製造人工氣候的機器。這些機器可以保證在礦工們工作的地點有和地面相同的氣候。

在延長機器壽命方面，蘇聯科學家發明了把彈簧、曲柄軸、齒輪等零件使用期限延長爲五倍到十倍的方法。他們用電解或其他方法在零件上鍍上堅固的金屬或合金，使零件非常耐用。

## 日煤礦工人罷工
### 要求將工資提高
### 紡織零售商抗議徵稅

【路透社東京十二日電】九州的十一個公司的採礦工人、運輸部工人、煤礦工人十二日發動四十八小時罷工，要求提高工資。

【路透社東京十二日電】大約有六千個紡

## 英國支付盈餘激降
## 上月減少億餘美元
### 因受美經濟衰退的影響 英官方人士也引以爲懼

【本報訊】據香港英文「德臣西報」十一日載路透社金融編輯尼・S・甘培爾十日自倫敦報道：英鎊區對歐洲支付同盟中其他國家的黃金與美元盈餘，已自去年十二月份的大約一億二千萬美元激降至今年一月份僅一千四百萬美元。官方估計今年一月份英鎊區在歐洲支付同盟中的盈餘有四百七十萬英鎊（合一千三百萬美元），這不過是因爲荷蘭在一月間預先支付英國一千二百六十萬英鎊。

甘培爾說，如果沒有這一筆特殊的收入，英國便會在一月份在歐洲支付同盟中發生二千二百萬美元的赤字。

這些數字已引起了一些人的恐懼：美國的經濟衰退現在已影響了英國的美元收入，而這種影響將在未來的許多個月中擴張發展下去。許多人士包括英國某些官方人士在內，認爲美國的經濟衰退必然使英國的美元收入減少，一如使一九四九年英國的美元收入減少那樣。

## 多瑙河中游平原 匈興建大水電站
### 將在電化事業上起重大作用

【本報訊】新華社布拉格十一日電：布達佩斯消息：匈牙利在多瑙河中游平原興建的蒂薩帕爾科尼亞水電站，由捷克斯洛伐克供應機器設備，第一批機器已運到工地。目前水電站工程正在加緊進行。

這個水電站位於蒂薩河流入新河床的地點蒂薩列克附近十公里的地方，建成後，它的電力足夠供應匈牙利兩個重工業基地：密斯科爾茲和吉奧斯提厄的工廠和住宅的需要，並將在匈牙利電氣化事業上起重大作用。

## 高棉傀儡政府 向日訂購飛機

【新華社北京十二日電】被美國當作侵略亞洲的兵工廠而扶植起來的日本軍火工業，正在爲印度支那傀儡政權製造軍用飛機。

據合眾社金邊消息：高棉傀儡政權在九日向日本訂購了十架美國「佛萊契爾」式輕型戰鬥偵察機。這些飛機將成爲擬議中的高棉傀儡空軍的核心。

在這以前，日本「東洋飛機公司」早自一九五三年七月起就在美國「佛萊契爾飛機公司」的技術幫助下，爲保大傀儡製造六十架轟炸機。

## 新聞經緯
## 以鎮壓出名的意大利新總理

十幾天無政府的意大利，終由另一個天主教民主黨人謝爾巴組成了新內閣。謝爾巴拉攏社會民主黨和自由黨，於十日晚把一張政府名單提交給總統伊諾第，並在十日宣誓就職，他的政府中包括十四個天主教民主黨人，四個社會民主黨人。

謝爾巴曾在貝拉政府前任的加斯貝利政府中多年擔任內政部長，以實行反人民的警察鎮壓出名。

謝爾巴接受組閣任務後，在意大利各大工業城市即發生了一連串短暫罷工，表示抗議。

謝爾巴是在上月五日貝拉政府倒台後，第二個被拉出來試組新政府的天主教民主黨人。另一個天主教民主黨人范范尼曾在上月十八日湊成一個新政府名單，但他提出的一個支持「歐洲軍」計劃和堅決反共的施政綱領，上月三十日在議會下院表決未能得到議會多數的支持，他的政府也被迫辭職。謝爾巴就是去年意大利大選的反動選舉法的作者，這個選舉法規定得到過半數選票的政黨和政黨集團，可以得到額外的百分之十五席位。反動派想藉此限制民主力量。但是由於意大利民主力量強大，統治的天主教民主黨用盡了各種手段也未能得到過半數選票，這個選舉法因而遭到了破產，加斯貝利政府也就宣告垮台。（華）


景星　國泰

蘇聯雜技大會演

人體造型畫面姿勢美妙　柔軟體操饒富民族色彩　聰明小丑　玩弄技巧　樣樣皆能　不怕害羞

場場滿座　火速定票

國語說明　每日五場　預售門票

紀錄藝術彩色片

國泰　今天十時半映「危樓春曉」張瑛演　明天十時半映「敗家仔」張瑛主演

景星　今天十時半映　蘇聯片「[illegible]」　明天十時半映　蘇聯片「人民之女」

分類廣告

招生　英俄日語　[illegible]

出售　油躉出賣　[illegible]

遺失　聲明作廢　本人在南洋商業銀行開存摺第1641號[illegible]

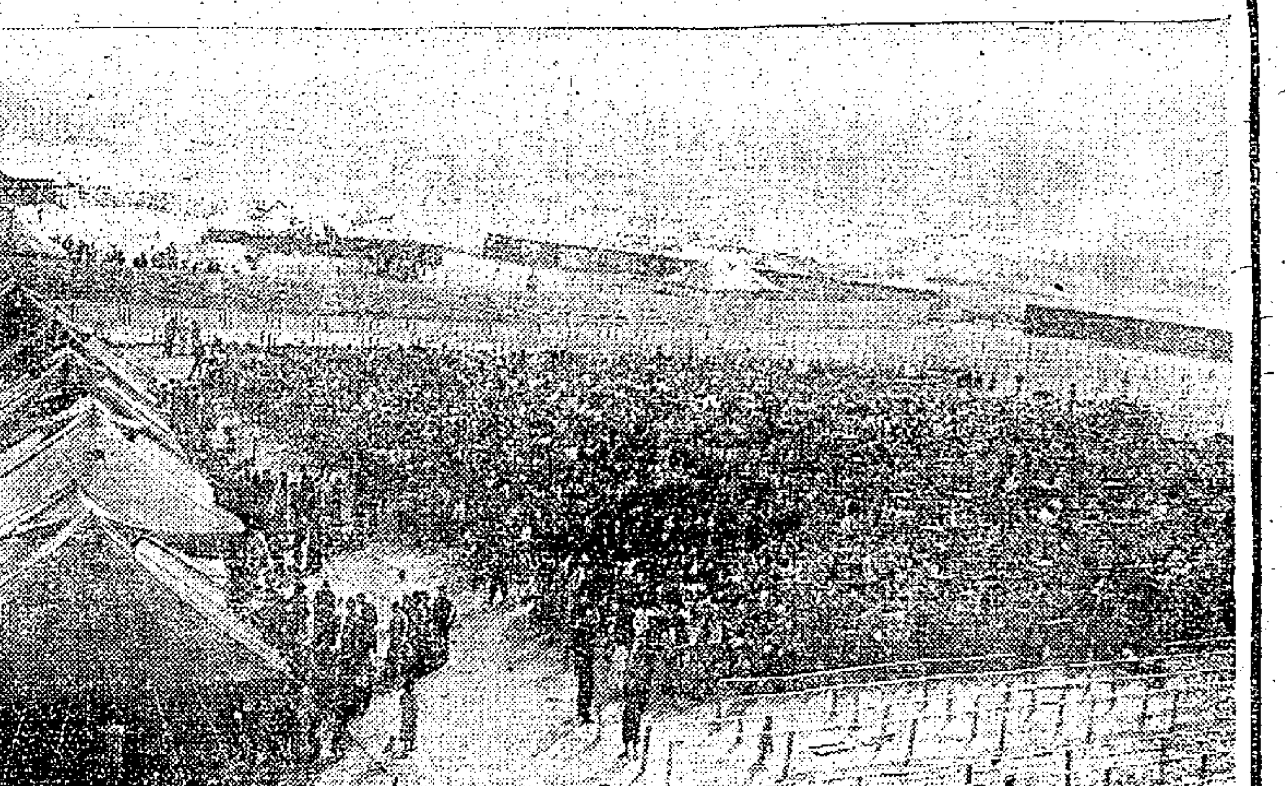

## 災胞再領粵穗賑款

廣東省、廣州市各界人民再度匯來賑災捐款，及上次所發剩的白米，於昨天發給災胞，每人發款五元，米一斤。右圖為在界限街球場列隊領取款米的災胞；中圖為發款情形；左圖為發米時情形，高卓雄、陳耀材等均親臨指導發放。（本報攝）

# 陽光普照人心暖　災胞再領粵穗賑款

## 五萬餘人各得款五元餘米一斤

### 工作進行迅速今晨九時辦補發

【本報訊】祖國人民二次救濟深水埗白田村等六村大火災胞的救濟款昨日發放了。五萬多名災胞，昨天每人領得賑款五元及上次發餘的白米一斤。

昨日香港中華總商會、港九工聯會的工作人員，從上午八時開始，在陸軍球場和長沙灣道球場代發粵、穗二次賑款和上次發放剩餘大米六萬斤。陸軍球場方面，於上午十一時許迅速和順利地基本完成發放工作；長沙灣道球場方面的發放工作，則早在上午九時四十分左右即基本完成。昨日下午二時正起，該兩會在兩個球場設站向少數未領到賑款、賑米的災胞補行發放。三時正，該兩會復派員到九龍城婦孺收容所，向二百餘個婦孺老弱災胞發放款、米。

昨日領到該項賑款、賑米的災胞，共有一萬七千零六戶，五萬六千三百卅五人。共發出賑款二十八萬一千六百七十五元，大米五萬六千三百餘斤。

昨日發放賑款、賑米時，香港中華總商會會長高卓雄、副會長許此發，港九工會聯合會副理事長陳耀材、徐錦材等均親臨指導。

昨日到場的還有港府社會局局長乾遜爾，副局長李孑農。

香港中華總商會、港九工會聯合會鑑於昨日尚有少數災胞因故未曾到場領取賑款、賑米，特定於今晨九時開始，在陸軍球場和長沙灣球場各設一站，向此等災胞補行發放。

# 流離顛沛日坐愁城　再領款米得蘇涸困

## 衣物全燬於火得來賑款重整生計　祖國人民解衣推食災胞均表感激

昨日清晨，朝陽普照着陸軍球場和長沙灣球場的寬闊曠地上。數萬災胞，沐浴在和暖的陽光中，臉上呈現着興奮與期待交織如醉的光彩。

七時正，工作人員入場了，災胞們難以抑制住心中的興奮，有的原來在行走着的人，也停下來佇立企望；有的僑對別人說：「睇，的人幾咁有心，話八點鐘發放，七點鐘就來咗！」一個老太婆牽着她的約莫十三、四歲的小孫子，邊走路，邊叮囑着說：「係囉，係囉，你記得話『多謝祖國人民救濟』。」旁邊一個稍大的孩子說：「等下領錢，我要話番你聽……」這個孩子年紀雖小，卻懂得這樣多的道理。

聽着的人不禁大笑。有人說：這個孩子年紀雖小，都有秩序地進入陸軍球場和長沙灣球場。八時正，所有領款、米的災胞，都有秩序地進入陸軍球場和長沙灣球場。曠地上，但見一片人的海洋，密密層層的數也數不清。發放工作開始了，災胞們依照次序，進行登記，領取「領取證」，接着憑「領取證」領得救濟款、米。

發放工作進行神速，平均每一個災胞從登記到領取款、米完畢，當時不到二十秒鐘。災胞們領得了賑款、賑米，同聲稱讚祖國人民的親切關懷與援助。

在災民羣中，一個老太婆領得了款、米之後，當工作人員殷勵地叮囑她要袋好款子的時候，她那滿是皺紋的臉上，顯出一種像昨天的天氣一樣開朗的神情，她連聲地說：「多謝，多謝，唔該，唔該。」

這個老太婆名梁歡，六十多歲。她告訴人家說，她遭過三次火災，領過四次內地的賑款、賑米（最後這次火災，一連得到祖國兩次救濟）。她說：「內地啲人知道我地慘，幾次我最艱涼嘅時候，就有米寄嚟。」她原來是住在白田村的，去年年初，一場大火把她的家燒燬了，幾經艱苦才遷進了寮仔村住下，去年四月下旬，大火又把她趕出來，後來她又搬到石硤尾去。不料去年年底的那一場空前浩劫，又再把她的一切燒光了。

說到她的家人的時候，她總是沉痛地搖頭，好像有一段悲慘的歷史不願向人家重提起來。原來她的丈夫和兒子，在日寇侵港的時候被殺死了。從那個時候開始，她的家就只剩下她一個人。最初她做泥工過活，但年紀老了，力氣不夠，於是改做果菜小販。但大火一次一次把她做小販的用具燒掉了。她得在碰到絕境的時候，祖國人民的幫助使她活下去。每次她拿到祖國人民的錢，首先都是拿去購置營生的工具。

她說，上次領到了賑款和米，再向朋友借了一些，便又夠了做生意的本錢了。現在再次領得了賑款，怎樣用呢？她說：「留住呢，要用個陣時再用。」

有一個賣牛雜的老頭子林光庭，他一家八口領了四十元和八斤米。他因為沒有帶袋子裝米，正不知如何是好時，工作人員給了他兩個紙袋和一節繩子。他蹲下去趕忙綁好，笑嘻嘻的走了。還不斷的讚揚着說：「祖國人民嘅錢、米，發得真快；工作嘅人做得真係好！」他說，第一次領到了祖國同胞的錢，剛巧用來做翻買半雜的「傢生」，還清了借來做小生意的本錢，前時向朋友借來的都還清了。他雖然年紀大，但從報紙裏懂得了很多東西，他臨走時帶着很濃厚的四邑口音說：「家吓我地國際地位提高咗，乜野都方便的啦！」

有一個在逃避火災時腳部受傷的十歲女童超月愛，昨日很早就排在界限街陸軍球場長龍內。十時許，她領到一家五口的救濟款、米，輕快地拿回家去。她全家已在大火後，搬到深水埗鯉東街與巴域街之間小巷裏。當她回到小棚寮後，便將祖國救濟款交給她的媽媽，把米放在床邊。當別人問她上一次領到的米好不好時，她立即說：「米太好咯，煮咗的飯好好油水。」後來她又說：「上次我地每個人領到五個半銀錢，加上我亞媽車衣嘅工錢，買咗一張棉被跟一個火水爐，另外我三弟妹做咗三套衫褲。」

## 公私水管怎分辨　水錶當作分界線

【本報訊】據通訊社消息：水務局負責人昨就發表聲明說：根據水務則例，每一用戶的水管，分「官方」與「私人」兩種。「官方」水管，即從屋外透入屋內水錶的一部份；通過水錶之後的水管，即由私人自理。因此，水錶也就是公私水管的「分界線」。以後水管凡有破爛損漏，便依據上述「分界線」，以決定歸官方或私人出錢修理。因為居民們對付費辦法頗多懷疑，所以水務局負責人再加聲明。

## 再報特寫

# 災胞的欣慰和感謝

## 記災胞陳恩和梁世兩家

祖國人民除運糧外，並一再匯款救濟深水埗白田村等六村火災災胞，及時地幫助災胞們解決了一部份實際困難。災胞們都由衷地感謝祖國人民的感情，體會到祖國的偉大。

下面所寫的災胞陳恩和梁世的故事，不過是曾經在六萬災胞中發生過的許多令人感動的事蹟中，最普通的一個。

### 兩戶七口一個棚寮

那是在運動場道的中段，一間很窄很矮的小棚寮。和所有的災胞們的棚寮一樣，它是用一些破爛的、燒焦了的木頭，加上一些舊木板、爛鐵皮拼湊而成的。在一片叫做「門」的木板旁邊，開着一個小洞口，一塊小布片迎風飄搖，這就是這一間小棚寮賴以通風、冒炊煙的「窗」。在這間長不到八尺，闊不到五尺的又矮又窄的小棚寮中，卻住着兩戶人家，七個大人和小孩。

### 稍不留神撞穿屋頂

這兩戶人家是災胞陳恩、梁世和他們的妻兒子女。這麼一點點的地方，就是陳恩、梁世他們兩家人的全部活動之地。晚上，他們在那裏睡覺；白天，他們在那裏煮飯、做活兒。就像沙甸魚罐頭盒兒一樣，小棚寮裏面堆滿了破衣服、破鑊子、破箕子……。在七八糟的雜物中間，就是「人」的區域，幾乎連轉身的空間也沒有。那「屋頂」，離地面還不夠五尺，個子高一點的人，要進去就必須彎着腰，否則就有撞破「屋頂」開天窗的危險。平日，一種令人窒息的發霉的氣味，瀰漫在屋裏的空間。

### 拿到賑款蓋棚棲身

就是這麼一間「屋子」，對於陳恩和梁世他們兩家人來說，卻還是難得而且極為可貴的了。在大火剛發生後的幾天，陳恩和梁世他們都露宿在長沙灣道一帶的街頭，風裏雨裏，大人倒還沒出什麼事，小孩子可就受不了。陳恩的三歲兒子榮仔，前幾個月跌傷的頸部作痛了，跟着病倒了，看來像是很殘重的樣子，一家人都慌了手腳。拿陳恩的話來說：「個心麻哂呢！」

祖國人民救濟的錢和米匯來了，陳恩和梁世兩家領得了幾十塊錢和近百斤米。從前嗎，兩人是老朋友，老鄰居，現在又是共同患難，大家都有小孩子和女人。兩人商量了一下，就拿了祖國人民救濟的款項，拼拼湊湊的在運動場道街邊搭了現在居住的這間小棚寮。棚寮雖小，卻比露宿強得多，特別是對於病人，不說別的，讓露水酒着，是很危險的事。陳恩心裏明白，能夠使他一家人免除風、雨的侵襲，使自己的兒子的病況日有起色，皆是祖國同胞所賜。

### 再領賑款可以開檔

陳恩和梁世都是車衣工人，以前跟人家接些衣物來縫縫，馬馬虎虎可以過個半飢不飽的日子。可是，經過了這場大火，工具都燬了，怎麼辦？今後的生活，兩家大小的溫飽，都是挺傷腦筋的問題。兩個老朋友商量了許久，沒有本錢，再商量也沒有辦法。兩人終日促膝相對，愁容對着愁容，一籌莫展。

是梁世首先在報紙上看到祖國人民第二次捐款救濟的消息，那是二月二日。梁世大喜若狂，拿着報紙找着了陳恩，興奮地一個字一個字地讀給他聽。「呢次得米啦，」梁世提議，「領番的錢我地兩個又可以開番檔啦！」梁世提議，除了購置一些必要的工具、布料之外，剩下的錢應該給陳恩的兒子榮仔找個跌打醫生看看。陳恩卻說：應該買些肉類讓梁世的兒女們食一頓「新鮮嘅」。兩個老友是高興極了，祖國人民給他們以希望，給他們以重新打點生活的勇氣。他們衷心地感謝祖國同胞的恩惠，正如陳恩說的：「呢世人，點都唔會忘記內地的人嘅好處！」

### 清早到場候領款米

昨天，是祖國人民第二次匯來救濟款的發放的日子，梁世和陳恩都穿上了在他們說來是最整齊的衣服，大清早就到陸軍球場去等候領取賑款及餘米。

昨天下午，當記者再度去訪問他們的時候，只見他們居住的那間小棚寮的「門」大開着，還在十多步路遠的地方，就聽見裏面傳來一陣陣的大人的談話聲、小孩的說笑聲。走近門前，只見那間棚寮裏面打掃得比往常任何時候都清潔，屋子裏還灑滿了陽光。陳恩的小孩榮仔，仍然在頸上帶着那個小木架子（他的頸部跌傷了，爸爸給他看醫生，醫生除了給他敷藥，還讓他戴着這個小木架。）手裏拿着爸爸和梁叔叔領回來的「銀紙」，高興地玩着。

### 衷心感謝祖國人民

陳恩愉快地對記者說：「呢次好啦，攞咗呢筆錢，我同阿世拍硬檔，開始做番嘢，慢慢重都有條生路！」梁世說：「千多謝、萬多謝，都係多謝廣州上便的人，咁關心我地，就好似自己嘅兄弟姊妹咁樣。」

## 八十多萬鉅騙案　茶葉經紀作證供

### 說曾任台灣物產公司職　因未依約付貨要求辭職

【本報訊】價值八十餘萬元的茶葉貿易鉅騙案，昨天下午繼在香港地方法院審訊，並由茶葉經紀鄭茹濟出庭作供。

據說他除任茶葉經紀外，並在級石山經營一家「東盛」茶葉店。他在一九四九年間認識被告。一九五一年間，被告在干諾道西×十六號設立「台灣物產有限公司香港分行」，曾聘他負責部份業務，但他只幹了四個月便辭職。原因是被告未能依約付貨。其後，被告遷往永樂西街一×○號二樓經營茶業。

一九五二年七月，他曾以六百二十箱次茶售與被告的弟弟陳榮燊，代價是三萬元。證供至此，法官宣佈押候下週再審。

該案被告名陳偉勝，又名陳榮洪，三十六歲，台北籍，被控詐騙罪名六項，共騙得現款八十餘萬元。行騙手法是用劣等茶葉冒充上等青茶，騙一個北非商人吃了大虧。

# 各界捐款十五分派　急賑會定下月結束

## 本月廿八日停止收集各界捐款

【本報訊】港九各界人士捐助救濟深水埗石硤尾六村火災災民的款項，截至昨天止，積存在急賑會的，仍有港幣八十萬零五千三百五十三元一角。這些賑款，昨晚由該會決定派發給災民，並決定將白米二百八十九包（即四萬二千二百五十斤八兩）變賣得款併入捐款數內，定本月十五日派發。到時，每名災民可領款港幣十五元。災民登記及派款同日舉行。該會並定本月底（二十八日）停止收集捐款，定三月十日結束。

急賑會昨晚八時在東華三院召開全體委員第三次會議，出席者有社會局長乾遜爾、副局長郝達、李孑農及黃伯芹、許此發、趙公耆、岑戴華、李樹榮、陳君葆、龍炳、余伯玖、何智焯、余叔正等五十五人。主席黃伯芹致詞後，由總務、財務、徵募各部報告後，接着由乾遜爾致詞說：「全部災民的居住問題，將由港府收容，首批災民可於下星期二開始遷入，每日可辦七十戶。先收容睡在街邊的，再收容寄住在戚友家中的。」

於今晚討論的幾個問題：㊀結存賑款八十萬餘元問題，我的意見是「有啲快派，有啲多派」，而且要儘早派發。「登記和派款可以同日舉行，派發賑款日期不要遲過下星期二。㊁白米二百八十九包，因為散賑困難，所以變賣換錢，加入賑款內分派。㊂急賑會結束問題，可以定期截止收集捐款，再定期結束急賑會。因為急賑會顧名思義是辦理急賑，但急賑實在已消失」之後，所以應討論到現在已結束。」黃伯芹、趙公耆、岑戴華、陳君葆、謝雨川等發言，決定每名災民派發十五元，定下星期一同時辦理登記及發放工作。最後決定急賑會於二十八日停止收集捐款，定三月十日結束。至於收集的衣服等物，因現有數量不夠分配，決定授權急賑部與主席聯同處理。

## 勞工處季報說　香港工業無起色

### 許多織造廠仍在停工中　火柴修機廠亦不常開工

【本報訊】港府代理勞工處處長睦徵典造在其一九五三年第四季季報中稱：香港的鐵器工業，除針織手套業外，生意仍無起色。許多工廠仍在停業中，或雖開工而工作時間甚短。火柴、製鈕、搪瓷與製造舊機器工廠亦多開工不足。製鞋、紡織以及修理機器工業的情況，在該季內稍見改善，此或與香港、印尼間的易貨制度有關。

季報又說：季內發生的工業上及職業上的意外事件共一百九十五宗，牽連者二百零五人，其中一百四十一宗發生在註冊的工廠內。因意外而喪命者十人。

## 粉嶺有瘋狗　咬傷兩個人

【本報訊】香港政府高級醫官宣佈：新界粉嶺方面又發現瘋犬症二宗。引起這兩宗瘋犬症的瘋犬均未領有犬牌，亦未經注射，犬主亦不明。被咬者現正在醫治中。新界方面，尚有許多未曾領牌及未經注射的犬隻。凡未領犬牌與未經注射之犬隻，當犬主為其犬隻辦理注射時，該犬即須同時接受注射。在新界方面，犬牌及注射費用已減為二元。

## 如要捉蟻　乃可投票

【本報訊】香港政府某些房舍最近發現白蟻，昨天特在「憲報」通告，招商捉蟻。商家如有興趣投標的，可於下月五日中午之前去信下亞厘畢道投票局申請。

## 天氣

中和或清勁東風，霧，冷些。

## 廣播

日間　八時：報時；代曲唱片，㊀姑娘、漁郎情歌、選歌之怨、深閨怨、在笑聲中。八時十五分：天氣報告；粵語新聞；國語新聞及特別報告；潮州語新聞。八時四十五分：時代曲唱片，㊀南國戀歌、流浪天涯、五月花。九時：休息。十一時卅分：時代曲唱片，㊀戀歌、想親娘、我在追、憂慮入鄉愁，㊁喜相逢、柔腸、菊香刺房。十二時：報時；特備粵曲節目，㊀鬧場曲，㊁春殘花落；潮州曲唱片。一時報告（一時報時）。一時卅分：粵語新聞；潮州語新聞；國語新聞；及特別報告。二時：休息。四時卅分：時代曲唱片，㊀月和星、不離分。四時卅五分：轉播香港會球場傑志對星島特別銀牌準決賽足球比賽實況。五時廿五分：別忘了我。五時：時代曲唱片，㊀安琪兒、迢遙千里，㊁我的心、春色撩人、秋夜的愛情、細雨、送舊人、昨夜、夏威夷歌、新園地。

晚上　六時：報時；粵語新聞；潮州語新聞；國語新聞及特別報告。六時卅分：時代曲唱片，㊀愛波蕩漾、幻想的愛，㊁談錢。八時卅分：轉播倫敦粵語新聞。八時四十五分：轉播由西球場東華三院主辦紅伶藝唱大會。十一時卅分：天氣報告。（完）

## 標準租金估高了　拿出證據可減低

【本報訊】在租務法庭昨日判決的一宗案件中，法官所裁定的標準租金額，比差餉物業估價署所證明的租額為低。法官所裁定的標準租金額，是以承租人所出示的一九四一年最後一個月的租單為根據的。

按：根據修正後的「業主與住客條例」，差餉物業估價署所出具的「標準租金證明書」，照修正例第廿八條三款規定，只能作為標準租金的表面證據。這就是說：如果能提出更有力的證據來，是可以把它推翻的。

差餉物業估價署所發的「標準租金證明書」所產生的證據效力，因此與華民政務司署所出具的分租租額證明書不同。華民政務司署出具的這種文件，照「業主與住客條例」修正例第廿九條二款規定，是「終結性的證據」。這就是說：是不能把它推翻的。

租務法庭昨天所受理的，是一宗關於商業用樓宇的減租案。結果法官根據一九四一年最後一個月的租額三十五元，把現有數百元的月租，減為八十五元五角。

法官在宣判時曾說：若是被告認為這卅五元租額太低，租務條例內有一條是規定可以加租的，但被告一定要提出充分證據。

該案原告是九龍旺角道一×五號地下的承租人。那樓宇是由原告等租來開設藥材店的。被告是該樓宇的業主。

# 領糧領款　兩重溫暖

## 屈指一算　百多萬元

▲昨天陽光普照，萬千災胞領得粵穗賑款及餘米後，都感到兩重溫暖：外頭的是太陽，內頭的溫暖是祖國人民的關切。「小心把錢放好。」「沒有袋嗎？這裏有。」「不要急，放好錢再拿米。」「拿這疊袋子去，裝緊才好呀！」每個災胞自踏入發放賑款、賑米的賑棚，直到領款出來，都受到工作人員細心、熱情的關照。

▲昨天中午，騎樓底下，一個災胞都和居鄰談心裏的話。有個對康路的災胞用手指算了算，大聲說：「呵，人民政府來嘅錢，頭一次卅幾萬，重有廿萬斤米；呢次又將近卅萬，計起條數都唔止百萬咯。」他的妻子說：「人民政府真有心啦，如果唔係頭一次發得咁快，連碗筷都冇得用！」這時旁邊的一戶人家說：「上次冇買床板，呢趟就要買番副啦。」這時她的孩子在米籮中玩米，瀉了一些米出來，她趕忙喝孩子道：「呵，人地咁遠水路運來，稍跟咗好陰功㗎！」然後和孩子把散落在地上的米逐粒拾回籮中。

▲界限街陸軍球場發款、米辦事處，旁邊設有一個茶水站。除了工作人員作為解渴外，不少災胞領得款、米後，步過該處，將米袋安放在地上，然後往該處用杯倒茶解渴。

▲在陸軍球場和長沙灣球場一帶，災胞三五成羣，匆匆帶着領來的款、米趕回家。他們邊談邊笑，連跟在母親身邊的孩子也很高興，手裏爭着要捧米袋。

▲在長沙灣道騎樓下的一個災胞婦女，領了米回來趕忙煮粥給孩子吃。她的孩子以前為了吃燒焦的飯，患了「眼熱」，上次領米回來，煮粥吃了才好了。她忿忿地說：「有人叫唔好領喎，但呢心肝唔知去左邊：真冇的道理！」

▲有些災胞在取米時，因為袋口未曾套好，或是袋子破了，有些米漏在地面上。發米的工作人員發覺後，馬上將米倒回米桶，替他們把袋子弄好後，才重新量給他們。

▲「呵，發得真快！」街坊會的一個職員大聲稱讚。真的，昨天災胞輪候領取款米時，該伍簡直就像流水一樣流進流出，不用佇候。十一時左右，大部份工作組已告結束，工作人員可以「打牙骹」了。

## 上海恒大新記紡織股份有限公司聲明啟事

## 倘有買受或受押行為應請注意啟事

資金在香港設立大新紗廠）用榮鴻元戶名買進新九龍牧場地段竹園鄉十七號房屋一座計洋房一幢二樓上下共十八間大小牛棚六幢牛房改建房屋八間及餘屋數十間共佔地三十萬方呎（NEW KOWLOON DAIRY FARM LOT NO. 17）

一九四八年六月三日由本公司前總經理榮鴻元以本公司在港資金（本公司董事會原擬以此

一九四九年一月二十七日由本公司前經理陳予馨以本公司在港資金用陳衡戶名買進九龍荃灣德士古路基地一塊計八萬七千七百七十二方呎（TSUN WAN D.D.443 LOTS 33,34,35,36,37,38, S. A., 39,S. A., 41S. B., 162R. P., 163 R. P., 164 S. B. D. D. 449 LOTS 1284 S. A., 1285 S. A., 1287S. A., 1288, 1289, 1290, 1291,1292 S. A., 1293 S. A., 1294 S.A., 1298S. A.）

以上兩處房地產均屬本公司所有近聞有人未經本公司董事會同意企圖出賣為特登報聲明倘有買受或受押上項房地產行為非經上海本公司董事會負責人簽章不生效力特此啟事

恒大新記紡織股份有限公司董事會啓

公司地址　上海南京東路 353 弄 1 號 605 室

# 香港上海書局緊急啓事

據查悉最近又有不肖之徒翻印本局出版之「現代高級歷史課本」第二、四冊，企圖魚目混珠，從中牟利；查該翻版本印刷奇劣，字跡模糊，插圖無法辨認，殊屬貽害文化教育事業非淺。現本局為維護文化教育事業，並杜絕翻版本之推銷起見，除將該課本在港澳兩地減低售價（每冊特價港幣二角）外，並嚴密追查該翻版奸商，決予法律起訴；敬祈各學校、各同業察鑒，並希予以協助，至為企禱！

# 經濟版

## 泰發輸入證稍放寬
## 洋葱蒜頭恢復向港訂購
### 準備日內運去者約四五萬公斤
### 泰駐港商務專員發證書每日增至卅五份

【本報訊】新泰過後，泰國入口商已恢復來港購買洋葱、蒜頭，對其他工業製品的購買亦稍告增加。港商現已領得「產地證明書」並準備於日內運出的蒜頭、洋葱，數達四、五萬公斤。

雖然這一數目不算大，但因這兩種貨物過去是領不到特別外匯輸入曼谷的，而現在泰國銀行則准予發給外匯，所以對港商就稍有好處。而且，這兩種貨物現在還續有訂單自曼谷寄到，這可使港商在大勢清淡中，得回一些生意做。

製藥原料中的阿司匹靈粉和非那士丁粉，新近也有一些輸往泰國。據說，現時凡是曼谷市場上缺乏供應的必需藥品，泰方都考慮發出輸入證給商人辦運。

泰國駐港商務專員桑哈拔昨日對記者證實：新近泰政府對簽發貨物輸入證的尺度，確已比前稍見放寬。他說：現時泰國向香港買得最多的是棉織品。除了部分泰國本身已能供應的藥品和其他「非必需品」（主要是「奢侈品」）之外，泰國政府都會發給輸入證讓商人向外購買。

桑哈拔認為：泰國最近賣出一批白米給東南亞的英屬地區，這是造成它可有較多的外匯輸入貨品的一個原因。

但是，現時商人入運進泰國駐港商務專員公署去請求簽發的貨物「產地證明書」，平均每日仍只得三十五份，而在去年十月間，即在泰國施行入口管制之前，這一數字是高至每天一百份的。「管制」施行後的最低紀錄，則是每天只三份。由此可見，現時港貨輸泰雖稍增，但距離「正常狀態」還很遠。

## 泰售英鎊區米價
## 普遍較舊價降低
### 米碎每公噸減少五鎊八先令
### 商辦暹米昨到二千三百餘包

桑哈拔說：今年由泰國政府賣給各個東南亞英屬地（包括香港在內）的白米，評規定最低數額為二十七萬六千噸，最高數額為四十萬噸。全年的實際購買額究有多少，這要視乎英方的需要而定。

他說：英國向泰國買米，至今還是保有「優先權」的。由泰國政府賣給英政府的米價，也要比評由私商賣出的為低。

他透露了泰國政府今年賣給東南亞英屬的幾種白米新價，計百分之五米碎為每公噸五十四鎊五先令（比去年減低一鎊），百分之十白米每公噸五十一鎊七先令（比去年減低二鎊八先令），百分之十五白米每公噸四十九鎊十七先令（比去年減低二鎊八先令），米碎則每公噸減價五鎊八先令。

他說：這一白米協定是於一月二十八日簽字的，現時這協定已付諸實行。

【又訊】由暹羅開來的夏利陸輪昨日抵港，載來商辦暹米二千三百餘包，包括白米、米碎等。

商米市勢，昨日下價米稍趨回低，上價大米依然扳硬。據說，下價米碎及米碎等，由於本期公價配售米的影響，所以價錢略為軟落，而上價米不但未受影響，反而向上扳硬。

昨日商米交投一千餘包。成交價：暹大米每擔成九十二元五毫，暹白碌A1米碌成六十八元三毫，一號米碎成五十一元六毫至五十七元八毫，米碎仔成五十五元三毫。

## 進口限制比前愈緊
## 貨物輸菲更見冷落
### 月來每船運去貨物只數十噸

【本報訊】菲律賓嚴厲執行進口限制，本月來貨物從港輸菲甚為冷落。

據菲莊人士說，菲方新限制進口辦法，雖迄今未公佈，但現行的限制進口辦法，已够嚴厲的了。在非新總統未上台前，執行上尚留有通融的地方，但現在對於進口限制執行得非常嚴格，所以新限制進口辦法雖未公佈，而進口限制事實上比前緊得多。因此，貨物由港輸菲便大受打擊。菲方近日批出的貨物入口證很少，自備外匯的貨物入口證發出的不過一兩宗而已，供給公價外匯的貨物入口證發出亦不多。菲入口商手上存有的舊入口證數量有限，而且去年下半年發出的自備外匯貨物入口證，是否不受未見公佈的新限制進口辦法的約束，商人在未瞭悉之前，商人不敢使用；而且，上月運去的自備外匯貨物，抵菲後被海關扣留審查，迄今未獲解決，商人更有戒心，不敢再次行事。

由於上述的原因，月來貨物從港輸菲很為冷落，本月開去的幾艘船，每艘平均載貨只得數十噸而已。目前輸菲貨品，以食物類如果子、馬蹄及棉紗、棉織品等居多。

## 開門幾件事

二月十二日（以中央市場價爲準）主要物品零售價（單位港幣元）

| 品名 | 單位 | 零售價 | 品名 | 單位 | 零售價 |
|---|---|---|---|---|---|
| 鮮牛肉 | 一斤 | 六．二〇 | 番茄 | 一斤 | ．五〇 |
| 豬肉 | 一斤 | 四．〇〇 | 菜心 | 一斤 | ．四〇 |
| 中鷄 | 一斤 | 四．〇〇 | 黃芽白 | 一斤 | ．五〇 |
| 鷄 | 一斤 | 三．六〇 | 麥仔 | 一斤 | ．四〇 |
| 鴨 | 一斤 | 三．二〇 | 芥蘭 | 一斤 | ．五〇 |
| 中蝦 | 一斤 | 二．六〇 | 白菜 | 一斤 | ．四〇 |
| 白糖 | 一斤 | 一．六〇 | 鯇魚 | 一斤 | 二．六〇 |
| 花生油 | 一斤 | 一．九〇 | 鰳魚 | 一斤 | 二．〇〇 |
| 油粘米 | 一斤 | ．九五 | 紅衫 | 一斤 | 二．〇〇 |
| 麵粉 | 一斤 | ．八〇 | 生菜 | 一斤 | ．四〇 |
| 鷄蛋 | 十隻 | 一．六〇 | 黃花魚 | 一斤 | 二．〇〇 |
| 鴨蛋 | 十隻 | 二．〇〇 | 乾披片 | 每擔 | 八．五〇 |

說明：鯇魚跌四毫，鷄跌二毫，芥蘭、菜心均跌一毫。牛肉、鴨、中鷄、中蝦均漲二毫，生菜漲五仙。

## 小蔴籽突暢爽
### 出口商扯去五十二噸半
### 芝蔴生仁黃豆續有交投

【本報訊】熱門的小蔴籽，近來仍在慢流中載浮載沉。存倉的西北區蔴品，又突然有五十二噸半成交。這批小蔴籽也是由出口商買入的。在春假前，東北區的貨色曾一度被喊高至每擔五十五元，但昨天成交的那批西北貨，每擔只成四十九元而已，做價並不算高。

同日成交的油籽，還有芝蔴和生仁，一般說來，兩者的市勢仍是疲弱的。安南黑芝蔴，十天期貨扳穩每擔一百一十三元成出十噸。酒水生仁也無力振作，結果以每擔九十七元的價格賣成了一百五十包，次貨每擔僅成九十五元而已。

一宗存倉頗久的應城白石膏，日來暹羅客以低價買入了七百擔，每擔成交價是九元。還有一宗是六十斤裝桂皮「跳欖盤」，某行僅以每擔五十四元六毫的低價拋出一千多包。

敘利亞出產的麥糠，續有一百噸放出成每擔二十三元八毫。大湖南茶麩，台灣客以每擔十七元五毫的代價再買二十噸。本港油廠的花生麩，每擔則俏成二十六元三毫。

大粒非洲黃豆頗吃香，昨市最高每擔成六十二元，賣出有二十多噸。越南黃豆價更高，每擔成價六十九元，美國二號黃豆，拆價亦只能扳穩五十七元五毫，市疲慢。仰光黑綠豆無力翻起，有四十噸成每擔四十四元五毫。

## 洋紙市道轉旺
### 外客復落場
### 熱門貨價略見扳高

【本報訊】外客復買貨，洋紙市道轉旺，熱門貨價略見扳高。南朝鮮客經過幾度摒度後，昨天復吸入玻璃紙、雞皮紙、蠟油紙各一批，計二十三磅德國上白蠟油紙成交六百令，成價漲一元，每令做價三十三元；四十七磅白雞皮紙成交了三百令，每令高成三十三元八毫；日本花嘜玻璃紙價成二百令，每令成九十一元。此外，白報紙亦有客探盤，但議價未成。

瑞典鄧封紙現貨缺乏，台灣客多轉向花貨着手，昨天期貨約成一千令，本月底花每令做價十四元五毫；現貨每令擡至十五元五毫，但無成出。

昨天本地廠家扯購仍多。英國粉紙貨底僅疏，市價又成高一元，每令以八十八元成出一百令；廣告紙每令以四十四元成交二百餘令；五十七磅歐洲道林紙約成一百令，每磅成價七毫二仙。

## 廠家運客齊購
## 潮州土紙復暢

【本報訊】本地廠家、暹羅客對潮州土紙復感興趣，連日都有成盤，市價略堅。本地神程紙廠復買貨，包裝紙、蚊香紙、永定包裝紙成交較多，紙貨疏，市價成高一元，每司擔以七十六元成交五、六百把；蚊香紙亦有一百把成交，每司擔以九十四元成交後，買客尚有購意，貨主多將價擡至一百零三元，結果未成交。

潮州三溪貨土紙近日有一百五十把成交（每把九斤），每把做價十三元，買主爲此間暹羅莊。據說，三溪貨紙多是用作製神紙的，每年在清明、重九節前，它的銷量相當大宗。

此外，暹羅客對各種土下紙購意亦濃，連日採辦者甚衆，但因本地存底不算多，貨主均將市價擡頭。昨天特品龍下紙每司擔唱八十六元，秦昌仁義包裹紙每司擔要八十元，九蓮紙每司擔叫八十一元，買家多嫌價高，未成交。

## 香油價趨昇
### 茴油桂油合成廿四桶
### 賣盤極疏渴

【本報訊】從市場上的交投情形看來，香油價又有趨升跡象。昨天賣成二十四桶茴、桂油之後，有客照成交價在市上找不到貨盤。據悉：昨天賣出的香油是以「兩茴一桂」搭配方式成交的，即在上述二十四桶油中，茴油估額十六桶，桂油估額八桶。茴油的成交價是每擔九百二十元，桂油的成交價是八百八十元。桐油做價按穩，倉交散艙四噸，仍成每擔一百一十五元。

## 工業原料市勢靜
## 士力片一枝獨秀

【本報訊】工業原料大部市勢靜中，印度一號士力片一枝獨秀。印度士力片昨天買賣熟烈，現貨與近期花貨共成出逾千箱之多。現貨成價每擔二百九十八元，近期花貨成每擔二百九十五元。集團牌樹皮晉訂價報漲，伸合每磅八毫一仙；現貨以每磅七毫一仙成五噸，成後賣盤按高至八毫。

## 新訂單寄來轉疏
## 棉紡工業生意趨淡
### 上月產品仍有一成多未銷出去

【本報訊】棉紡工業近日生意平淡，各地市場將來的新訂單均少，上月份產品又有過剩現象。

據棉紡工業人士說：棉紡業在本月來，原屬主要銷場的印尼、菲律賓、南朝鮮等市場有少數訂單寄到，但近來新訂單並不多，本地的織布廠亦有向紗廠訂購期貨，惟綜合的數量，估計不超過五千包。

本月來棉紗市價雖然漲升了數十元一包，但是棉花訂價也比在前漲高了百分之五左右，相抵之下，廠方所獲利潤未見因此提高。最近三個月來，棉紗外銷情況本不算好，惟因在去年八、九、十一、十二月份售出不少期貨，所以在去年十二月的外埠訂單，即使不多，但產品尚無過剩。而上月情況就不同了，新訂單既不多，結果上月份又有過剩的現象發生，約有一成多生產額沒有銷出。

據該業人士又說：一九五三年棉紡業業務是要比一九五二年好些，去年各紗廠營業都有盈餘，多的賺五百餘萬元，少的也賺五、六十萬元。去年年初，棉花價格尚在下跌，同時棉紗銷路也不佳，所以在去年年首三個月，一般棉紗都要虧蝕；四月至九月份生意則最好，獲利最多；但十月以後，近年終這段時期，生意又轉平淡。

## 玻璃銷弱
## 市道不振
### 唱價仍多撳堅

【本報訊】玻璃外銷仍一蹶不振，僅得本地用家作少量扯購，新貨到埠，市價趨企。據玻璃商人說：本月來各種玻璃沖場頗多，估計約有六千餘箱，其中以英、比十六安薄片約佔三千箱，捷克二十四安中厚片佔二千箱（每箱一百尺），厚片玻璃有五、六十箱（每箱三百尺）。據說，在以往生意好的時候，這些數量實在不算多，但目前外銷力弱，這些來貨就不算少了。

近日來，外客復有購意，對各國薄片玻璃稍探價，但貨主因新訂價高，對市價仍撳硬，而買客出價較低，雙方只在討價還價中。昨十六至十八安士一百尺裝薄片玻璃，日本貨每箱料價二十四元五毫，捷克、波蘭貨每箱唱二十二元。本地建築商略有扯購，市價成穩。英國鐵線玻璃、花玻璃大綠每尺成一元三毫，門市零沽每尺成一元四毫五仙，約有一百多尺成交。歐洲一分厚海棠花玻璃每尺以四毫五仙至五毫成交數十尺。

## 歐藥品部份訂價
## 多較港市價為低
### 有些存貨疏藥行準備訂貨應市

【本報訊】歐洲藥品有繼續降低的趨勢，有些藥價已降至比港市現貨爲低的水平。因此，存貨評已沽出七七八八的藥行，都準備訂回一些新貨應市。

繼廿萬西林粉與蘇化太先粉訂價降低之後，英國出品的退熱冰和意米丁粉，現在也有經過調整的新訂價。前者的訂價是每磅二元二毫半，即比此間現貨價低廉六毫半，後者的訂價爲每盎斯二百一十七先令六便士，合港幣一百四十六元二毫，與現貨的每盎斯一百八十元相比，訂貨也還有微利。歐洲的巴必通新訂價也已降至每磅十四元六毫，約比現貨低一成左右。

之後，經過多時停止入貨，現時港市存下的貨

斯裝鹽酸奎寧粉，昨有出口客買去二、三十罐，價每罐一百七十三元。自這筆生意成交後，賣價又已提高爲一百七十五元了。

## 印度客需求多
## 港織針供不應求
### 港九月產不過百萬支

【本報訊】因爲上海織針已停止運港供應，而香港的織針製造廠所能供應的織針數量有限，印度客商現在已迫得訂購一些日本針補充。

據製織針工業人士說：印度商行在港訂購的織針數量，每宗多達十萬支，上百萬支的單子也有。目前港九三家織針廠每月的生產數量，合起來也只在百萬支左右，無法滿足印客的需求。他們知道，很多印商已轉購價格較高的日本織針補足他們的不足數額。

上海織針已停止運港，據說是由於內地針織業發展迅速，大量需求織針應用，因此就沒有餘額可供輸出了。

近月來香港針織工業一般並不好，間接影響到織針廠生意。不過，印度、土耳其、南美等地陸續有訂單寄來，已可完全抵消本地廠家訂貨少這一不利影響了。

據說，現時港織針廠產製最多的是棉毛針，機針較少。一萬支普通棉毛針的訂貨，約爲一千四百元。

## 日貨輸出上月銳減
### 為三年來同月最低紀錄
### 輸英鎊區貨值減千餘萬美元

【本報訊】據路透社東京十一日電：日本通商產業省發表統計：今年一月份日貨的輸出總值只爲八千五百一十四萬五千美元，這是過去三年來的最低紀錄。

對英鎊區、美元區和公開賬戶區的輸出都一致減少，其中對英鎊區輸出減少一千三百五十三萬美元，即由三千六百二十九萬美元降爲二千二百六十萬美元。

通產省將一月份的輸出減少原因歸於下列三點：（一）對沖繩島和美國的輸出都減少。一月份對美國的貨值只爲一千一百萬美元，去年上半年各月的平均則爲二千萬美元。（二）化學纖維品、棉布、新加坡和其他南非、香港的數字約已減少百分之五十。（三）公開賬戶區的紡織機器和鐵器已大告減少。

## 股票買賣又疏
### 交投總額七十餘萬元
### 買家見利回吐

【本報訊】昨天股票買賣轉疏，整日交易額只得七十餘萬元。就股價來說，除香港紗廠昇上新高紀錄及於仁保險亦微昇而外，其他股份也都是向下降的。買家於獲利後回吐，這是造成股市轉弱的一個原因。

較有特色的是，匯豐銀行股票早市曾有八十五份交易，價分一千六百六十五元和一千六百六十元。香港紗廠得買家支持，成交達一萬七千五百份，其中普通股成七元二毫半、七元三毫和七元四毫，極利股則由二元二毫升至二元三毫半。九龍倉跌二毫，即由十五元七毫半降至十五元五毫，成交共三千份。香港電燈跌二毫半，即由三十二元降至三十一元七毫半，成出五千份。英泥公司成三千一百份，價由二十元八毫降至二十元五毫。於仁保險上昇五元，以八百六十五元的價格成出共八份。

## 零售商扯吸
## 拉鍊市稍好

【本報訊】近兩天來，零售商、製衣店恢復進貨，拉鍊扯盤生意稍好，但外銷仍弱，市價仍無力上升。

據說，春節前，拉鍊的零售生意尚好，以致目前各商號的存底薄；其次，春節過後，天氣漸轉和暖，一些士女們都開始穿新衣，故不少製衣店「趕製」，零售店都準備開始添回些貨應市。

昨天各種拉鍊約有一百餘打成交，但外銷仍弱，存底多，市價仍無力回升。昨天太倫牌十寸拉鍊每打成六元，九寸每打八元一毫，五寸每打三元。據說，目前成價實與訂價接近，無大利可圖。

## 日生絲銷途弱
## 市價低過訂價

【本報訊】日本生絲訂價高於售價。市上A級貨有以每擔四千零五元的價格兜售，但照目前訂價伸算，每擔伸合約要四千四百元。據洋行方面消息：日本A級生絲目前的報價是每磅五元七毫二仙美金，加上運雜費用，每擔伸合將比港市價高出三百元以上。

市上現存的日本A級生絲不多，貨主雖願以低價拋售，但買客仍不起勁。

## 奶水煉奶
## 外銷滯弱

【本報訊】月來罐頭奶水、煉奶外銷滯，來貨多。

據說，罐頭奶水近來外銷滯，暹羅莊扯購減少，所以只靠本地銷場。前日正運到了一批荷蘭「子母牌」奶水，約四千箱，且於日間將有一批奶水運到。目前奶水價錢扳穩定，批發價約三十三元五毫；燈塔牌每箱約三十二元五毫。花鹿奶水每箱仍爲三十七元至三十八元。

近來煉奶外銷也不多。鷹嘜、壽星公煉奶批發價每箱仍爲五十五元六毫，壽星公五十五元，與公司發出代理商的價錢一樣。

## K金一片呆滯
### 上落不足半點
### 美元反覆微告上昇

【本報訊】昨日金融市場，K金牛皮，上落不足半點；美元略醒。

K金上午開市二四八．六二五，收市二四八．五；下午開市二四八．五，收市二四八．六二五；最高二四八．六二五（上午），最低二四八．五（上午）。加息一．三七五。場內交收九百五十一兩，場外交收約三千兩。

澳門金市整日在二五八．五與二五八．六二五左右徘徊。去息五仙。

K金收盤走回頭路原因是：前日到了新金一批，金底頗鬆，因此加息旋即降低，人心實退向淡。但以美元價穩，外銷略暢，因此好淡因素相抵，金市呈牛皮狀態。

美匯開市五八三．二五，收市五八三．二五，最高五八三．二五，最低五八三。

美元上午開市五七九．七五，收市五八〇；下午開市五七九．八七五，收市五八〇．二五（下午），最高五八〇．二五（下午），最低五七九．一二五（上午）。加息一仙。交收六萬美元。

金單開市五八一．二五，收市五八一．五；最高五八一．六二五，最低五八〇．七五。

## 罐頭鮑魚銷弱
### 價錢一蹶不振

【本報訊】罐頭鮑魚銷路弱，價錢一蹶不振。

據說，每年在農曆正月初，罐頭鮑魚外銷本來暢旺。但因近來暹羅批出外匯不多，所以這類貨的去銷也受到影響。

目前美國軍輪鮑魚批發價，每箱約一百五十三元，其他牌子的一百三、四十元也有。據說，美國珊瑚牌鮑魚銷路弱，所以很少人辦來，目前市價每箱約一百五十多元，但訂價卻要一百六十元左右。

## 科學技術問答

## 電扇快轉耗電也多
## 電熱線有扁圓兩種
### 釘頭棋盤格在增磨擦力

（一）有些國家用110伏特而不用220伏特，原因是什麼？（二）聽說風扇轉動得越快，耗電越多，何故？怎樣知道風扇的瓦特數字？在何種情形下要抹油？（三）市上售的電熱線，總是扁平的，爲什麼不造成圓形呢？（四）釘頭上的棋盤格，有什麼作用？（陳根）

答：（一）關於各地所用電壓數字問題，國際電工技術委員會的規定是十進的，像歐洲有許多國家就是200伏特和500伏特的，英、美因習慣的關係，沿用110伏特、220伏特；我國現在是220伏特。110伏特和220伏特都有它的長處和短處。用220伏特低過同一電工率，電流較小，省銅料；但絕緣體要較好一點；對於電燈方面，同一電工率的220伏特燈泡，鎢絲要細而長。

（二）風扇轉動時是要消耗電工率的。一般用來控制快慢和開關的，是一個「自耦變壓器」，當風扇轉動最快時，電壓最高，電流也最大，故消耗的電工率也最多；當要它轉慢些時，就把滑棒移到電壓較低的地方，電流跟着減小，所耗電工率自然也減小了。

若要知道它的電工率（單位即瓦特數字），最精確的方法是用一個可通過較大電流的交流電計，測得通過風扇的電流數字後，用以乘所供給的電壓數字，得出來的積便是。如作大概的估計是不够準確的，因同一長短的不同牌子的電扇，也有所差異。

工廠的風扇，日夜不停，數月便要抹油（即大修）一次，家用的半年加一次滑機油便足够了。如風扇不能自己開動的話，便要抹油，否則毛病加深，更難修理。

（三）電熱線有扁的也有圓的。這是純粹爲了適應電器用具的需要。好像電熨斗的電熱線，就是爲着增加和熨斗底接觸的面積來增強熱度；而電爐需要有足够的長度來供熱能的需要，故把它一圈圈地捲起來，使其佔面積小。

（四）釘頭上的棋盤格，其作用是爲了使我們鎚釘時增加磨擦力，使釘鎚不致滑溜到旁邊去的原故。這樣，不特可增加工作上的便利，同時使我們拿釘子的手，也減少了遭錘痛的機會。（犀）

## 製藥技工回內地問題

TPK先生：一、你會製藥技術，想回內地工作，當然可以。二、回去的辦法，先要寫信給目的地親友，託他們向當地人民政府公安機關申請入境通行證，憑證才能入境。三、入境於到達目的地後，先陳報戶口。

時，才能開始就業。四、最好的辦法是先仍留此地工作，同時請內地的親友替你留意工作機會，俟有適當的工作機會時再料理返去，這樣可以免得匆匆返去，萬一不能很快地就業，以致生活發生困難。

## 家庭常識

## 熨毛衣熨斗勿太熱
## 生蝦肉能補舊瓷器

▲吃糖時不慎沾污衣服，可用硼酸鈉肥皂冷水洗之，則除去。

▲熨衣時須注意熨斗是否生銹及熨斗的熱度，未熨時以噴水器使衣物潮濕以備熨。

▲毛織物切忌用太熱的熨斗，應先熨其裏面，然後以極薄的布蓋上衣面熨之；如衣料有凸花者，須鋪以厚氈，如此則凸花可不致熨平。

▲白色的衣服穿久變灰黃色，宜於洗滌後浸於微有藍靛粉的水內，片刻取出，則衣服可保持潔白。

▲嬰兒的衣物，洗時最好將之煮至沸度，如此則曬乾時可敏而不致磨損皮膚。尿布或沾漬的衣服，宜先去其漬污，以肥皂擦洗，再用滾水冲淨。

▲洗滌時，將不退色或白色衣服被單、手帕之類，浸於肥皂水中置火上煮之，則污垢易除。但肥皂須擇色白者，如用鹼或黃色肥皂，則煮的時間不可過長，以免所洗衣物硬黃。煮時如加松節油或煤油少許，可增其去垢力。

▲毛織物洗滌時宜用溫水，最好在華氏一百度、攝氏卅八度左右爲佳。用過冷或過熱的水都不適宜。

▲西式衣服最好懸之衣櫥內，於收藏之先擦除衣上的灰塵，用時可即取出。不但能保持整潔，亦可節省時間。

▲掛衣的器物，切勿置於日光直接曬處，因日光可使顏色減退。人造絲織物，頗易爲蟲蛀，切勿掛於靠近牆壁的地方。

▲用於藏衣服的衣箱，宜密閉緊密，不透濕氣者爲佳。箱中放樟腦，以防蟲蛀。夏秋天氣晴朗時，當取出曬之，則較耐用。

▲辨別蔴織物與棉織物，可將衣料抽下一小塊浸於硫酸中一分鐘，取出以冷水洗之，則蔴織物依然存在，而棉織物已被溶化。

▲辨別人造絲與蠶絲織物時，以火燃燒衣料少許，絲織物發出如燒羽毛時的臭氣，而人造絲所發出的氣味如燒木料。

▲在家中穿木屐，如在木屐底前後各釘一塊膠皮，則無嘈音發出且耐用。

▲染製彩色玻璃，可以火酒調顏料（如洋紅、洋綠）塗之，即成彩色玻璃，且能透明。

▲用生蝦肉和鷄蛋白搗爛來補磁器，甚堅固。

▲家中習鍋生銹，以皂角煎湯，用竹刷蘸而洗之，其銹即去。（雪）

## 兩菜一湯．五元發錦

**羅漢齋**　材料：發菜五錢，生根八個，白果（銀杏）一兩，冬菇一兩，草菇五錢，乾鮑豉兩半，黃芽白半斤。（假如你高興的話，還可以用石耳、冬筍、乾寶、油豆腐或粉絲等。）

製法：白果去衣去心，冬菇草菇浸水洗淨，各物一同下鑊炒好，傾去水份，然後調味，落足油水。

**蒸臘味**　材料：切肉臘腸、鴨潤臘腸各一孖，臘肉二兩，臘鴨二兩半。

製法：飯水將乾，各物同放飯面，使與飯同熟，取出切件。

**年生貴子湯**　材料：生菜半斤，蘑菇四個。

製法：蘑菇切片，與生菜同煮湯。（小伙伕）

## 小信箱

伍勝先生：請示通信地址，以便函覆解答問題。

曾佛昆先生：中山元第有信給你，現存本報門市部，請於每日下午前來取信。

## 醫藥信箱

華南醫學院第一醫院醫師　朱師晦

### 男人的身長發育可繼續至廿五歲
### 增加體高要注意營養並經常作適當的運動

智全先生：十七歲，還可以繼續長高。增加體高最主要的是要注意營養和適當的運動。營養方面不可偏重於某一項，所以用膠性鈣來作補助，其實是沒有必要的。

鈣可以因曬太陽得到維他命D而自體內生成。並且鈣在體內過多了也不行，必須和維他命A平衡，才能在發育骨骼上有效，如需重點，可以常服魚肝油。其他如維他命B屬的各種，及醣類營養要素，都不可偏缺，就是要在食物上不要偏吃特定的幾種。運動方面，跳躍的及田徑運動，比器械運動較適於身長的發展。男子的身長發育，可繼續至廿五歲，廿五歲以後仍有很微的增加到四十歲爲止。（盛子嘉答）

**心臟病**

張弓王先生：安靜時的心跳七〇—八〇次是正常的，如經醫院的醫生檢查無心臟病，請您放心可也。如需詳細的檢查，可作心動電描圖，及X光心部影片檢查，始能確定。

黃文先生：您的病需作詳細檢查，始能確定，建議你隨到較大的公立醫院檢查治療。

**胃潰瘍**

黎炳燦先生：您的病可能是消化性潰瘍引起的出血。我們認爲您的病比較複雜，據來信所述，我們覺得你應該再到原來的醫院作胃部X光檢查，因爲您曾在那裏治療過，有了病歷的存根，可以比較手術前和現在的胃部情況，經檢查後再確定如何治療。

## 服務版

## 廣東小食譜

・甘瑞・

### 齋燒鵝

齋品中「燒鵝」也很好吃，弄得好的放在碟子上，驟看起來，頗似真的燒鵝，常吃燒鵝，偶爾試試這代替品很有意思。

齋燒鵝在香港數家專賣素食的館子裏，是經常製備奉客的，若干士多店亦間中有賣。

吃齋的人主要靠豆類蔬菜和米麵做營養，齋燒鵝是黃豆製成的腐皮所做，所以營養價值不錯。

材料：腐皮一斤，醬油三兩，白糖兩半，味粉五錢，生油一斤。

製法：腐皮蘸油鑊中，炸兩分鐘，取起與味料翻匀下鍋，加水少許略煮後取起，勿過久。腐皮起鍋，重疊起五、六分高，切塊下碟，便是齋燒鵝了。

### 鴨潤牛肉乾

鴨潤牛肉乾是一個圓圓的小碟，在牛肉乾的中央放一塊「鴨肝」。鴨肝很甘香，與牛肉乾同吃滋味好極了。可是鴨肝的價錢，比牛肉貴得多，假個採用鴨肝，成本高了，買門就更少，因此，我們在市面所買到的實在是牛肝吧了！但要是不告訴你，誰也分辨不出的。

材料：鮮牛肝四兩，其餘牛肉及味料與製牛肉乾同。

製法：請參看製牛肉乾法。不同的僅是牛肉鋪貼於鐵板時是一個個的圓塊狀，直徑約二寸半。牛肝片薄加貼於牛肉乾上，亦作圓形，但面積小三份之一，那樣紅圈中有一黑圈，便較美觀。

# 體育

## 特別銀牌準決賽週 星島傑志火併愉園
### 甲組聯賽警海分戰約陸

【本報訊】今天足球場上，有銀牌準決賽和聯賽分別上演，不過球迷們的視線，一定多移向愉園，因為在這裏上演的是兩場銀牌準決賽，富於競爭重要性，首場乙組中華對西區，末場甲組傑志對星島，於下午二時起，分上下場舉行，都採九十分鐘制，賽和加時廿分以決勝負。

乙組之戰，推測中華取勝希望較高，因為它的一班球員富有朝氣，肯跑肯拚，比起西區略勝一籌。

甲組之戰，是今天的「骰肉」，贏了這一仗便獲得決賽權，「坐二望一」的了。無疑地兩隊必作殊死戰，都想一舉告捷而晉級。

以星島的人才和實力來說，當然比不上傑志整齊，但他們立下決心，要跟傑志一拚，日前且有邀「星援」來港助陣的傳說，雖然未致成為事實，而其重視此役之勝負，已可從它的準備中窺見一斑了。

從有關方面採到消息：今天星島將採「以守為攻」的戰略來應付傑志，以張金海為左翼衛，以楊偉韜為中鋒，劉湘任右翼。何祥友與張金海是「相依為命」的，少了張金海從中「穿針引線」，何祥友便不易起作用了。這怎辦呢？而楊偉韜擔任中鋒能否稱職，亦是一個疑問？集中防守，而使攻勢薄弱，是不易制勝的。

傑志也以此戰勝負重要，老早已作準備，因為它有足夠的人材，對於排陣不致發生困難，成問題的只是怎樣才排出一個攻守兼佳的陣容來應戰。

據悉：它將以郭英祺踢中堅，用梁榮光踢右翼，鄧文治踢翼衛；至於前鋒線仍與以前兩戰一樣。以兩隊陣容比較，傑志整齊得多，因為他的近狀很好。如果它演出不因過於緊張而走樣，當可穩勝而取得決賽權。照理，傑志球員多夠經驗，不致臨陣而亂，怕的是皮球在先，形勢便不同了。

另外兩場甲組聯賽，推測警察可壓倒約瑟；陸軍也圖勝海軍。

各隊陣容預告如下：

傑志
霍樹萍　張觀興　李炳照
鄧文治　郭英祺　陳輝洪
侯澄　朱永強　金祿生　何應芬　梁榮光

星島
許竟成　余耀德　侯榕生
張金海　韓尼波　薛沛然
劉松生　何祥友　楊偉韜　羅鏡泉　劉湘

警察
梁樹錦　曾啓榮　梁榮輝
歐菲路　黎維　士
盧瑞麟　區志賢　譚頌堅　袁翔林

海軍

約瑟
李治　尼士　洪士　烈治
加地　成　利　路士

陸軍
成
格士　傅沙　史提芬
倫利　譚班　斑馬　胡　士

## 初級組壘球賽 菲律賓出戰彗星 中華甲迎抗學壘

【本報訊】公開壘球聯賽今天排有四場初級組在京士柏球場演出，首戰二時半（A場）彗星對菲律賓；（B場）小熊對青年。彗星自從擊敗壘門力堅強的陸軍隊後，聲價大增，近來更勤於操練，菲律賓雖然經驗豐富，但坐三望二機會很微，事實上菲律賓實力較彗星略勝一籌；但彗星士氣旺盛，到時攻守方面如能有好的演出，一定展開劇烈的角逐。另場，小熊和青年實力同級，青年作戰散漫；全隊沒有一定的戰術；小熊近日較有進步，成績也較青年稍良，取勝希望較大。尾場中華兄弟分戰。

## 高級甲組各隊形勢一覽

隊隊及熊貓，中華乙定不是熊貓的對手。中華甲自被熊貓粉碎長勝「威名」後，僅較熊貓少敗一次，今仗一旦稍有差池，積分便和熊貓相同，形勢就對它不利，相反，如能獲勝，冠軍就成了定局。所以，中華甲此仗必定力爭勝利的，只要看臨陣能否有優良的演出而定。

【又訊】高級甲組壘球賽，中華去週擊敗強勁的美水兵，但今後還有對大館及約瑟兩場硬仗；約瑟現雖然領前，但它亦還有對大館、中華及熊貓三場硬仗，中華將來如能擊敗約瑟，則奪取本屆聯賽錦標成份至濃。本屆高級甲組各隊最近積分如下：

| 隊名 | 賽 | 勝 | 負 | 分數 |
|---|---|---|---|---|
| 約瑟 | 一〇 | 八 | 二 | 八〇〇 |
| 中華 | 九 | 七 | 二 | 七七八 |
| 熊貓 | 九 | 六 | 三 | 六六七 |
| 大館 | 九 | 五 | 四 | 五五五 |
| 水兵 | 一一 | 五 | 六 | 四五四 |
| 僑人 | 一〇 | 四 | 六 | 四〇〇 |
| 南華 | 九 | 二 | 七 | 二二二 |
| 島隊 | 一〇 | 一 | 九 | 一〇〇 |

## 今天足球賽程

| 組別 | 對賽 | 球場 | 時間 |
|---|---|---|---|
| 甲組銀牌準決賽 | 傑志對星島 | 香港會場 | 三時三刻 |
| 乙組銀牌準決賽 | 中華對西區 | 香港會場 | 二時正 |
| 甲組聯賽 | 警察對約瑟 | 界限街球場 | 四時正 |
| | 海軍對陸軍 | 海軍球場 | 四時正 |
| 乙組甲聯賽 | 警察對約瑟 | 界限街球場 | 二時半 |
| | 海軍對陸軍 | 海軍球場 | 二時半 |
| | 南華對東方 | 嘉山球場 | 四時正 |
| 乙組乙聯賽 | 電工對警察 | 跑馬地場 | 二時半 |
| | 電軍對律文 | 器路運山 | 二時半 |
| | 太古對軍醫 | 跑馬地場 | 四時正 |

## 草地網球賽 昨八場戰果

【本報訊】草地網球賽昨已有單、雙打共八場在木球會場上演，其中鄭天福與黃盛開的補賽一場最有看頭，鄭天福選部殷較佳，準得勝利。

全部成績如下：潘世安、許承位組勝鍾士、夏利臣組六比零、六比零；李惠宣、黃兆榮組勝屈特、麥□芝組六比零、六比零；馬少良、蔡炳芬組勝若個、文遂組六比二、六比零；馮藉、李文成組勝李裘勁、鄭振中組六比一、四比六、六比一；杜紹能、蔡天健組勝梳布路、班嚴組六比一、七比五；蔡國衞勝姚寶熙六比二、六比四；西門勝鶴健士六比四、六比四；鄭天福勝黃盛開五比七、六比一、六比二。

## 福利盃籃賽 培僑挫愛司
### 表演賽紅藍勝美水兵

【本報訊】福利盃女子籃球賽，昨晚有一場在修頓球場演出，結果培僑勝愛司十七比四；另場男子表演賽紅藍以五十四比卅六勝美水兵。

培僑戰愛司的一場，兩隊戰鬥力有若干距離，但戰情並不平淡。培僑昨戰演出尤見精采；伍金爽的瞻前顧後、統籌全局，供應美妙；姜培珍的迅速切入、投射很準；謝瓊霄因勝了身材，動作比前靈活；亦起了很大作用；全隊球員都很落力爭奪，作戰迅速、傳遞快而準，攻勢凌厲，守衛也顯得很穩。愛司的演出亦較前進步，全隊的合作亦不弱，攻勢亦多，只是缺乏射手，無法支撐，僅由郭麗容、程熙照各中一球。各節積分：八比零、十三比零、十七比二、十七比四，培僑勝。

紅藍戰美水兵的一場，紅藍除了以原班人馬作戰外，並得了邱揚榮出任後衛，配合了盧衛與渠、劉維正、陳德蓋、任偉節等，實力相當強，全隊合作較佳，雖然分由正選上陣，仍佔了上風。且美水兵畢竟技術較差，後勁不足，在第三節起便無法支撐，終為紅藍所敗，前三節積分：十一比九、廿三比廿二、卅九比廿九，紅藍佔先。

培僑戰愛司的個人積分如下：

| （培僑） | 投 | 罰 | 犯 | 分 |
|---|---|---|---|---|
| 伍金爽 | 一 | 〇 | 〇 | 二 |
| 嚴瑞燕 | 〇 | 二 | 一 | 二 |
| 姜培珍 | 四 | 一 | 一 | 九 |
| 謝瓊霄 | 一 | 二 | 〇 | 四 |
| 梁茹苓 | 〇 | 〇 | 〇 | 〇 |
| （總分） | | | | 一七 |
| （愛司） | | | | |
| 謝宗衛 | 〇 | 〇 | 一 | 〇 |
| 張萍宵 | 〇 | 〇 | 三 | 〇 |
| 郭麗容 | 一 | 〇 | 一 | 二 |
| 程熙照 | 一 | 〇 | 一 | 二 |
| 劉偉雯 | 〇 | 〇 | 一 | 〇 |
| （總分） | | | | 四 |

## 南華會運動場 加建看台上蓋

【本報訊】南華體育會的新建的三合土看台足球場，四面看台未加上蓋，使觀眾有受到日曬雨淋之虞。因此該會決定於最近期內先將第一二號看台加建上蓋；聽說：加建上蓋的圖則已獲得工務局批准了。

又該會為便利會員着想，此後凡遇有重要球賽舉行時，均設會員售票處。

## 甲組足球聯賽積分表（截至二月十二日止）

| 隊名 | 賽 | 勝 | 和 | 負 | 得球 | 失球 | 積分 |
|---|---|---|---|---|---|---|---|
| 巴士 | 一〇 | 九 | 〇 | 一 | 三六 | 一八 | 一八 |
| 陸軍 | 一二 | 八 | 二 | 二 | 三六 | 一〇 | 一八 |
| 傑志 | 一二 | 八 | 一 | 三 | 三九 | 一九 | 一七 |
| 星島 | 一二 | 七 | 二 | 三 | 四四 | 一一 | 一六 |
| 光華 | 一二 | 七 | 一 | 四 | 二七 | 二二 | 一五 |
| 東方 | 一二 | 六 | 二 | 四 | 二六 | 二四 | 一四 |
| 南華 | 九 | 六 | 一 | 二 | 二二 | 七 | 一三 |
| 空軍 | 一六 | 六 | 一 | 九 | 四三 | 五六 | 一三 |
| 港會 | 一三 | 五 | 二 | 六 | 三二 | 三八 | 一二 |
| 警察 | 一五 | 六 | 〇 | 九 | 二九 | 三四 | 一二 |
| 中華 | 一七 | 三 | 三 | 一一 | 一八 | 四四 | 九 |
| 海軍 | 一五 | 三 | 一 | 一一 | 二四 | 五〇 | 七 |
| 約瑟 | 一三 | 二 | 〇 | 一一 | 二一 | 六四 | 四 |

## 青年館籃球賽 鵬社今戰於仁

【本報訊】伊利沙伯青年館籃球錦標賽，今晚續有兩場乙組決賽上演，七時半三伶對凌暉；八時半鵬社對於仁。昨晚兩場比賽結果：雄煉以四十比卅七力挫恒興；港警以四十七比廿一擊敗少林。

## 修頓籃球義賽 港僑出戰鵬聯
### 並有名伶多人臨場義唱

【本報訊】東華三院義校為了籌款，定於今晚在灣仔修頓球場舉行籃球義賽，由港僑對鵬聯；並由名伶新馬師曾、紅線女、芳艷芬、鄧碧雲、羅艷卿、馬師曾等登場義唱。七時半開始，由芳艷芬主持開球禮。門票分五元、十元與五十元三種。

兩隊人氣力充沛，肯跑肯拚，過程必然緊張，精采可期。雙方球員名單如下：

（港僑）吳乙安、楊比、廣福、聚祥、陳文仙、招成、蕭文、姚文奔、吳新運。（鵬聯）凌錫銘、區國明、吳振、鄧國華、姚章、永、朱志彪、鄭金富、林景良、馬聰、劉澤斌。

## 港九華聯陣容昨正式排定
### 西文員軍聯陣容亦選出
### 參加紀念盃初賽

【本報訊】昨午一時，華人足球總會假座建國酒家召開選小組會議，分別選選九華、港華兩個陣容，參加紀念盃初賽。因為九華和港華是分區選選的，負責選港華的有巴士、光華、中華三會代表（警察代表未到）；負責選九華的有傑志、南華、星島、東方四會代表，結果分區選定兩陣如下：

九華隊
李春發（巴）
黎鏘（警）　吳祺祥（巴）
衛佛儉（巴）　鄧森（巴）　陳錦(?)
譚榕根（光）　李大雄（巴）　陳志賢（巴）　司徒文（巴）　陳明西（光）　楊根保（隊長）
（領隊）余福泉　後備：余耀德（警）、孔慶燊（巴）、楊根保、吳錦良（中）、梁林（中）、劉熾照（光）

港華隊
唐相（南）
劉儀（南）　張金海（星）
譚德垣　侯榕生（星）　陳輝洪（傑）
侯澄（傑）　姚卓然（傑）　金祿生（傑）　朱永強（傑）　何應芬（傑）　黎兆榮（隊長）
後備：李育德（南）、何祥友（星）、劉志炳（南）、莫振西（方）

西文員
山度士（獄）
岩士（港）　泰萊（約）
士唐（港）　花留（港）　西美倫（港）
西維鐵（警）　武仁（警）　霍近（港）

足球總會。附錄如下：西文員的陣容，也已排定，昨天把名單交到足球總會。

## 學界田徑運動會複賽日期更改

【本報訊】南華體育會主辦的第九屆全港學界田徑運動大會，已籌備就緒。該會於昨天下午六時在嘉山球場館舉行各校代表座談會，共同研究大

## 開展羣眾體育運動 穗舉辦田徑聯賽會
### 今明兩天在越秀山舉行
### 全國田徑好手參加角逐

【本報廣州十二日專訊】廣州市體育分會為進一步開展羣眾性體育運動，促進身體健康，以適應國家經濟建設與國防建設的需要，定於二月十三日（星期六）與十四日（星期日）兩日每日下午二時至五時半在越秀山人民體育場舉行冬節田徑聯賽會。

參加這次田徑聯賽的單位計有：中央體育學院、全國鐵路體育訓練班、中南區體育工作大隊、中南軍區體育大隊和廣州市五個區體育單位的田徑隊，參加比賽的運動員共有一百九十餘人，他們都是各個地區單位的優秀運動員；特別是中央體育學院的田徑、體操、自行車運動員，大部份都是去年在北京舉行的全國田徑、體操、自行車運動大會的優秀選手，其中如黃健、李琦、王六如、傅雪雁、李治初、姜玉民、金丁浩、李榮國等八人曾出席去年第四屆世界青年聯歡節，這是一個節目豐富的體育運動盛會。

競賽秩序如下：（二月十三日下午一時半開始）㊀男子一百公尺初賽；㊁女子一百公尺初賽；㊂男子四百公尺中欄初賽；㊃女子四百公尺初賽；㊄男子四百公尺初賽；㊅男子一百一十公尺高欄初賽；㊆男子五千公尺決賽；㊇女子八十公尺低欄初賽；㊈女子八百公尺決賽；㊉男子八百公尺決賽；⊕㊀男子二百公尺低欄決賽；⊕㊁女子二百公尺初賽；⊕㊂男子二百公尺初賽。

二時起田賽有：㊀男子擲鐵餅決賽；㊁女子推鉛球決賽；㊂男子跳高決賽；㊃女子跳遠決賽；㊄女子手榴彈擲遠決賽；㊅男子三級跳遠決賽；㊆男子擲標槍決賽。

二月十四日下午二時起徑賽有：㊀男子一百公尺決賽；㊁女子一百公尺決賽；㊂男子四百公尺中欄決賽；㊃女子四百公尺決賽；㊄男子四百公尺決賽；㊅女子八十公尺低欄決賽；㊆男子二百公尺決賽；㊇女子二百公尺決賽；㊈男子一千五百公尺決賽；㊉男子一萬公尺決賽；⊕㊀男子一千五公尺異程接力決賽；⊕㊁女子一千公尺異程接力決賽。

二時起田賽有：㊀男子推鉛球決賽；㊁女子擲鐵餅決賽；㊂男子持竿跳高決賽；㊃女子跳高決賽；㊄男子手榴彈擲遠決賽；㊅男子跳遠決賽；㊆女子擲標槍決賽。

## 畫中有話

### 韓幹畫馬
秋堂

今年是馬年，昨天談了一幅馬畫，今日說說韓幹畫馬。

韓幹是唐朝畫馬的一個傑出畫家，他所畫的馬，流傳到明清時代的，還有幾幅，但現在卻有不少流到外國去了。最可惜的是那有名的「照夜白」，近年也給外國人買去了。我記得有一幅是立軸，其他兩幅是怎樣的，早忘記了。

唐朝畫馬的有曹霸、陳閎，江都王李緒（太宗之姪）等人。韓幹入供內廷，明皇教他跟陳閎學畫馬，他不肯，說：「陛下的馬房裏，很多好馬，都是我的老師。」以後他對實物寫生，這樣才能使自己的藝術更進化。

「照夜白」曾是宋徽宗收藏的，後來入大奸臣賈似道之手，清朝時到過北方，給恭親王奕訢，後來奕訢的孫子溥儒兄弟把它押給北方一家外國銀行，十幾年前便為外國銀行拍賣，給英國的大商人買去了。現藏波斯富中國藝術委員會。故宮也影印過這幅畫，左側有宋徽宗的題字。

## 人物誌

### 在傅全香家裏
馮文

傅全香的名字響遍江南，她和袁雪芬、范瑞娟一樣，同是越劇界的優秀演員。越劇的「梁山伯與祝英台」，是江南最大觀眾熟愛的。華東越劇實驗劇團從去年八月起在上海公演「梁祝」以來，劇院天天滿座，經常預售了半個多月的票子，一直演到最近還是那麼賣座，飾演這齣戲主角祝英台的就是傅全香。在上海觀眾的印象中，傅全香的名字，已經和祝英台連在一起了。「梁山伯與祝英台」是廣泛地流傳於民間的一個美麗故事，它具有鮮明的反封建色彩，在北京舉行全國戲曲觀摩會演時，傅全香以卓越的表演，獲得一等獎。

最近，我在上海淮海中路一幢幽雅的洋房裏，訪問了傅全香。坐在她的屋子裏，可以望到花園裏寬大的草地；柔和的陽光，從花園裏透過高大的窗子，照在擦得光亮的地板上，使那個精緻精美的房子，顯得更加舒適溫暖。主人——傅全香是個熱情和爽朗的人，一點也不矜持，我們很快就像老朋友一樣，談起來，談過去，也談現在和將來。

提起過去，她感慨地說：「我做夢也想不到會有今天這樣的好日子，在舊社會裏，做藝人的被叫做『戲子』，高興時捧捧，不高興時就用玻璃杯、鏹水、甚至用種種方法把你折磨至死。筱丹桂就是這樣被逼死的。我也嘗盡了二十幾年來的辛酸，那些苦澀的歲月，是永遠也忘不了的。」回憶起往事，就在她心頭升起一股憤恨的火焰來。

是的，今天受人尊敬和愛戴的傅全香，和所有舊社會裏的藝人一樣，也受盡了折磨。她十一歲時，就離開了被地主剝削得困苦不堪的家，進科班學唱戲，希望學會唱戲後養爹娘。進科班後，卻從此失卻自由，那張學藝合同，變成她的賣身契，終年隨着班子東奔西跑，到處都沒有自己的家。多年來，她一直過着黯淡的生活。由於流氓班主貪天喜和惡霸朱翔雲的不斷的壓迫和折磨，她曾三度自殺。她說：「當時我想不透我活在世上為了什麼？沒有一絲溫暖，沒有一點自由，社會對於我只是一長串說不完的磨難，我何必活下去呢？那時，我只怨自己命苦，現在才認識到，這是封建社會的罪惡，是反動勢力造成的。」

和許多從苦難中熬出來的人一樣，今天她在社會上享受到的榮譽和敬愛是很深的。她當選為華東一九五一年加入了華東越劇實驗劇團，成為一個光榮的人民演員，是劇團的副團長，當選為全國婦女代表大會代表，中國文學藝術工作者代表大會的代表。幾年來她在北京、上海各地演出，她的觀眾包括有各國名作家愛倫堡、蘇聯藝術工作者代表團、智利詩人聶魯達等傑出的藝術工作者。

今天她們的組織了劇團，受到廣大人民的敬愛，她們都到過北京，在北京受到國家和人民的愛護，光榮地獲得了斯大林獎金，享受着崇高的榮譽。因此，她說：「我自己的藝術是屬於新社會的，今後要堅定地把藝術提高，這也就是傅全香今天努力的動力吧。」

她的書桌上，擺着馬爾丁諾夫寫的「演員

的自我修養」……她說：「我們現在已經有了很好的學習條件，劇團的同事們，都把「梁祝」演得更完美，為了把「梁祝」演得更好，她們今天有一個共同的努力。」最後，她笑了，她說：「我們的前途是光明美好的，也是舞台生活的主人，我們已經成為劇團的主人，不了，每一次演出，都有很多的觀眾。」

那照耀在窗帘上的陽光，散發着一種柔和溫暖的芬香。（寄自上海）

傅全香劇照

# 新野

## 致讀者
林天

（好事近）

北顧組頻顛，夢繞幽燕雲樹。一片心情柔逗，引離愁無數。寫將好事寄天涯，寄到香江去。魚雁漫勞翹注，向君從頭訴。

由今天起，將填些小詞，談談北京的近事，告訴香島的讀者。事情很多，大小都有，我將慢慢地說來。只是筆拙，也許有辭不達意之處，讀者諒諸。

## 上海

### 兒童電影專場
柳絮

上海有那麼多的電影院，每逢星期日的上午又都有早場，但是從沒有一場電影是專為兒童而放映的。因此，兒童們還缺少自己的課外文化生活；特別是幼小兒童，在星期日的上午要求父母伴了去看電影，只能由他們的父母選擇和決定要看的影片，自己作不來主張。

上海市文化事業管理局，有鑒於這一情況，並為了開展兒童電影教育工作，鼓舞他們的愛國熱情，從而培養新的道德品質，特規定從一九五三年十二月份起，每星期日上午在當地十四家電影院，開始試辦「兒童電影專場」，專門放映適合於兒童興趣、要求和欣賞能力的影片。票價不分等級，一般只及普通電影院座價的三分之一。這十四家電影院中，包括新華、北京、上海藝術劇場等那些第一流大電影院。排定在第一個月裏放映的片子，有「漁夫和金魚的故事」、「中國雜技團」、「聖誕節的故事」、「一年級女生」、「春天的故事」等十五部。

有了「兒童電影專場」，兒童們在星期日的上午，有條件主動選擇自己愛看的影片去看，不再成為大人們的「陪客」。十三四歲以上的兒童，可以自己結伴去看；不到這個年齡的，也可以由父母、老師、保護人在兒童們自己的願望之下組織、陪同了他們去看。

## 中國的黎明
英國巴西爾·戴維生著

### （十二）王女士

在廣州的一天下午，我很幸運的遇見三位廣州小學的教務主任：惠福區第一中心小學教務主任王美女士（譯音），她是一個有烏黑眼睛和堅強的意志的堅強女性；慕蘭區第一中心小學教務主任鮑輝喻先生（譯音），他是一個有着瘦削面孔的中年男子；和廣州教師工會的教育工作者梁南盛先生（譯音），他年紀較輕，常露笑容。

我問他們，在廣州有多少適齡學童沒有進學校？梁先生被問到這個問題時，看來有點失望，當鮑先生正想說些什麼時，王女士插了進來。她一直在我們冗長的會談中發言最多。我認為王女士是中國新婦女的典型，總是站在前面，因為在談話中絮絮不休的人，絕不是中國人的特性，但是她自信心很強，句句中肯。

「在廣州，」王女士說，「約有半數適齡學童，到現在為止，還沒有進學校。」

「到現在為止？」

「自從廣州解放以來，我們的學校增加了一倍適齡學童。從現在起，五年內，我們將會有學校容納其餘一半還沒進學校的適齡學童。」

學校現正在重新改編中。小學入學年齡已從六歲提高到七歲。「我們認為兒童在七歲之前，還不能開始作有系統的學習。假使你在他們七歲前就要他們作有系統的學習，你便會有毀掉他們學習熱情的危險。」

那麼，他們在七歲前做什麼呢？每個從五歲到七歲的兒童，都有權利進入幼稚園。這並不是說，所有這些年齡的兒童，都能進入幼稚園，因為以在廣州一地的幼稚園來說，這時還僅有二千名幼童（一九四九年以前是一千名）。鮑先生認為，還得要五年，才能建設足夠的幼稚園和訓練足夠的初級教師，以供全廣州七歲以下的幼童入學。（卅九）

## 讀紅樓夢隨筆
俞平伯

### （十五）記鄭西諦藏舊抄紅樓夢殘本兩回

（四）零零碎碎的異文，當然不能列舉，略引三條：（1）鳳姐一把推開金釧，啐道：「人家心裏正不自在，你還笑話他，快滾去罷。」（二三回四頁至五頁）這個推開金釧的人，各本俱作彩雲，不作鳳姐。（2）春夜即事云：「霞綃雲幄任鋪陳，隔岸蛙更驚未眠。」（同回，七頁下）「霞綃」各本俱作「霞綃」；但「隔岸蛙更」，可能是錯字。「隔岸蛙更」，脂庚有正俱作「隔巷蟆更」，程甲本作「隔巷蛙聲」。這兒不能詳辨了。（3）那丫頭穿着幾件半新不舊的衣裳，倒是一頭黑鬒鬒的好頭髮。……（二十四回，十六頁下）黑鬒鬒，脂庚作「黑真真」，有正作「黑鴉鴉」，甲辰程甲並作「黑鬒鬒」。

從上面說的看來，這殘零的幾葉，只除了薄薄的一本，却有它鮮明的異彩。它是另一式的抄本，可能從作者某一個稿本轉抄出來的，非但跟刻本不同，就跟一般的脂評本系統也不相同（甲辰本雖不題脂評，實際上也是的）。這是此本最特別之點。書名零落，原來有多少章回當然不知道，却不妨武斷為八十回本。再者，書名石頭記，又稱紅樓夢，這也是舊抄本的普通格式。書無題記，年代也不能確知。其原底必在一七九一程偉元排印本以前，也似乎不成問題了。草草翻閱，姑記所見，質之西諦，以為如何。（四十）

【註】為什麼在二十四回上便叫焙茗，也稍微有點原故。這回把寶玉的小廝一古腦兒開列出五個來：鋤藥、引泉、掃花、挑雲、伴鶴，只漏了孤另另特出的茗煙，不在排行內，所以便作焙茗。還是曹雪芹的一忽兒這麼寫，一忽兒又那麼寫，並非書中人寶玉要把小廝改名，所以程甲本這段的說法，似乎合理了，實在是錯誤的。我認為這些地方，讀者用常識來看，自然明白，並無從硬改為一致的。（四十）

# 緬甸興實塔大火災
## 十萬災民無家可歸
### 精華盡燬華僑損失甚重
### 緬華救濟委會賑濟受災華僑

【仰光通訊】伊江三角洲上水陸交通要衝的一個大城市興實塔，於一月二十八日下午三時發生大火，全市繁華區域三分之二被焚燬，據估計損失數目在三千萬元以上。

據仰光市首尺路瑞生公司電話消息：大火係由市北瑞蘭佛塔區燃起，趁着北風威勢，猛烈地向南蔓延宮溪耶，火舌分三路向海濱街（貝沙坦）、廣東街（宮枝坦）、宇仁宅路（包括女監獄、政府救火站、我僑銘新學校、啟正學校、戲院二座），火勢猖獗沿着該市最繁華市區海濱街、廣東大街、宇仁宅路、賀嘉坦等四條路，一直燒向市場和緬格坦爲止，被焚燬市區佔全市精華三分之二，其中尤以我僑絲綢商集中的海濱街，百貨商店的廣東街，土產商店的宇仁宅路，和市場等損失慘重，由於着火區域廣闊，消防隊束手無策，連救火站亦被波及。聞該市對外電報通訊亦告中斷，致仰光全緬消防局迄未獲得報告。

大火自二十八日午三時起，迨至二十九日晨尚未完全熄滅。全市人心惶惶，被災市民飲食亦發生嚴重困難，許多災民現已遷移集中到海濱空地上避難，亟待當局給予救濟。

又據與該地有聯系的商界人士稱：興實塔此次大火，幸好處在旺季剛剛開始時候，各土產及經紀商存貨多已銷出，新貨亦未大宗購入，故存貨有限，預料損失可能減輕一部份，倘如大火在一兩個月後發生，在各途商進行大批買貨時，損失之大更不堪設想。

據在惡，該大火起火原因爲該區貿「原興泰」小販哥巴希和媽登宅炸油餅時，不慎引起者，其後各區相繼起火，致擴大災區。損失嚴重，約被焚燬樓房三千間。有十萬災民無家可歸，因火災而死亡的人和小孩共有五人。

仰光市緬華救濟委員會對此不幸事件極爲關懷，並已派出代表劉殿超、謝飛鵬二君於一月卅日前往興實塔慰問災僑，及調查災情，並積極準備進行緊急救濟工作。

又，勃生華僑防災互助委員會得悉興實塔被不幸發生火災損失慘重，乃於一月二十九日中午十二時假勃生華僑商會禮堂召開臨時會議討論慰問與救濟興實塔受災僑胞事宜。經討論後決議：一、推派代表三人於三十日前赴該埠慰問。二、向本坡熱心人士捐募救濟金（當場郎福選先生認捐五百元）三、將仰光救濟委員會撥給本會之舊衣撥出九百二十六件轉分發與興實塔災民。

勃生華僑救濟委員會送赴興實塔之救濟品如下：仰光瑞實達標男帳二百條，花女帳二百條，童子紗衫二十五打，紗衫二十五打，棉毯五百條。

# 鑼鼓喧天 彩旗招展
## 北大隆重舉行普選
### 回族教授馬堅說：這次參加人民的選舉，比新婚還要高興愉快。

【北京通訊】一月二十九日在北京大學的校園內，各處鑼鼓喧天、彩旗招展，這一選區的選民們都懷着無限興奮的心情，光榮的行使自己的民主權利——投票選舉自己的代表。

北京大學選區共分四個投票站，每一個投票站都裝飾的非常美麗而又莊嚴。如教職工投票站設在他們的辦公樓門外，上面高懸着我們敬愛的領袖毛主席在中南海選區投票的巨幅畫像，兩旁掛着兩幅大字標語，上面掛着「迎接普選」四個金色大字，顯得十分莊嚴。

上午八點四十五分，選舉大會開始了，在周培源教務長宣佈投票開始後，各單位的選民們都穿着節日的服裝，捧着鮮花，扭着秧歌，打着旗子，整隊前往選舉站，有秩序的一個跟着一個的在國旗和毛主席像前面投下自己神聖的一票。馬寅初校長、江隆基副校長和湯用彤副校長都在這裏投了票。

參加選舉的師生員工，他們的心情是非常興奮的，有的當着天上的星星還沒亮的時候就起來了。正如一位學生說的：「心裏高興得睡不着。」東語系回族選民馬堅教授一早就起來，按照回族隆重的禮節沐浴，更衣後再去投票。他表示：他這次參加人民的選舉比「新婚」還要高興愉快，因爲新婚是個人的喜事，而這次選舉是全國各民族的大喜事，只有在人民革命勝利後，才會有這樣使人無比興奮的大喜事。中文系魏建功教授當時寫了封信，給他的愛人敘述他興奮的心情。他寫着：「是陶醉在北大投票的時候，烈熱歡騰的空氣裏，我感到愉快而驕傲。」很多教師和學生在投票時，把自己這終身難忘的一刻攝成照片，留作紀念，作爲鼓舞自己向着社會主義前進的動力。許多外籍的教師和留學生們，都前往各個投票站參觀，他們爲新中國人民的民主幸福感到同樣的興奮。如東語系印度籍教師克瑪瑪說：「我從來沒有看見過這樣的選舉日，在資本主義國家，選舉的時候大家都爭吵打架，可是這裏選舉日卻是人民的大節日，大家都高高興興，我體會到這是真正的民主。」朝鮮籍的柳烈教授說：「我雖然不能投票，但已經在心裏投了票。」看了大家爲社會主義建設投票興奮。」

三十日晚上舉行慶祝大會，宣佈選舉結果：程民德、呂志勤、徐鴻桂、劉自芳四人當選爲代表。

# 在今年春耕前
## 晉江區修水利八百五十三處

【晉江通訊】晉江專區在春耕前計劃興修的大小水利工程共有八百五十三處，受益的田地達三十七萬多畝。目前，各縣較大的工程已大部動工，小型工程已全面開工；惠安、安溪、同安等縣已有十五處工程勝利完成。

各縣在初冬佈置冬季生產時，就提出興修水利爲冬季生產的一項主要內容。早在去年九月，莆田等縣就開始了勘測、設計和施工準備。莆田等縣還召開了區長、生產幹部等專門性的會議研究水利問題；同安、惠安兩縣在前一階段宣傳總路線中，根據群衆要求，結合進行修水利，現已完成六個工程。各縣並直接掌握了較大的工程，指定專人領導，使工程的興修能順利進行。

# 菜市場美如圖畫
## 廈門市第七菜市場擴大
### 菜類繁多並有煙台名酒 菜商的營業額日益增加

【廈門通訊】廈門市的第七菜市，原來設在從思明東路通往大同路的一條窄街上，現在已經擴展到市場兩端的馬路，成爲一個「工」字形的菜市。在廈門市所有的菜市中，第七菜市並不算太大，但它卻反映了祖國物產豐饒、人民生活改善的一角。

走進菜市場，你立刻會感到這裏簡直是像一幅美麗的圖畫。那雪白鮮嫩的包心白菜、菜花、天冠菜頭（白蘿蔔），紅綠相映的番茄、辣椒、紅蘿蔔，濃綠的菠菜、芥菜、萵菜，土黃尖細的冬筍，碩大的冬瓜……整齊地陳列在菜攤上；這些菜蔬多半是從市郊的禾山和同安、海澄等地運來的。福州的荸薺、泉州的蓮藕、莆田的洋薯、汕頭的馬鈴薯，在這裏也可以買到。

蔬菜攤只是整個市場的一角。從蔬菜攤過去，便可看見人們最愛吃的各種各樣的魚肉了。肉攤上掛有豬肉、牛肉、羊肉等，不必說了，在魚攤上，種類可真多：有鯧魚（嘉臘魚）、黃花魚、鰻魚、鰆魚、魷魚、鯊魚、蟳魚、以及大、小蝦、蟳、蚶等海鮮，還有淡水塞的鰱魚、鯽魚、鯉魚等。

在乾果海味店裏，可以買到四川榨菜、舟山墨魚乾、山東冬粉；在酒店裏還擺有貴州的「茅台」、山西杏花村的「竹葉青」、煙台張裕的「白蘭地」等氣味香馥的名酒。

每天清晨，菜市裏便擠滿了人。家庭主婦和各機關、學校、企業的廚司們在這裏選購時鮮的、富有營養的食品。一些僑眷每天傍晚或清晨，一批批物品源源運進菜市，但不到中午便賣光了。每逢星期天或節日，市場裏顯得更加熱鬧。由於市民們的生活不斷得到改善，菜市的營業額在日益增加；爲商品流通服務的攤店和攤販也比從前增多了。

過去，菜市裏的店賒價、減重和劣貨充好貨是件常事；也是家庭主婦們買菜時最感頭痛的事。現在這種現象沒有了，攤店出賣的魚肉蔬菜都是新鮮合時的，叫價老實公道，秤頭也足，顧客們都很滿意。以前菜市上很少聽到人們在爭多論少。現在的第七菜市環境衛生已完全改觀，再不是過去的那種屎尿雞糞、菜尾魚肚滿地都是的菜市了；攤店主大家選出了代表，組織了菜市管理委員會，訂立了衛生制度。散市以後，大家都把自己的場位打掃乾淨，肉砧魚菜每天都洗一次；到了月底，還有「愛國衛生日」，全菜市進行一次大掃除。（黛生）

# 嵌有鎢靶 能耐高壓
## 復旦大學物理系製成新型X光管

【上海通訊】復旦大學物理系X光管研製實驗室研製嵌有鎢靶的熱電子式X光管成功。實驗室曾用來拍攝過幾張人體胸部照片，照片清晰，可供醫療上作可靠的病情診斷。這種X光管性能十分穩定，能耐高壓九萬伏以上，電流可達十毫安，鎢靶點高，抵發點高，輻射波長，對醫療透視效果很好。現在復旦大學物理系X光管研製實驗室正在精益求精，作進一步的研究。（中國新聞社）

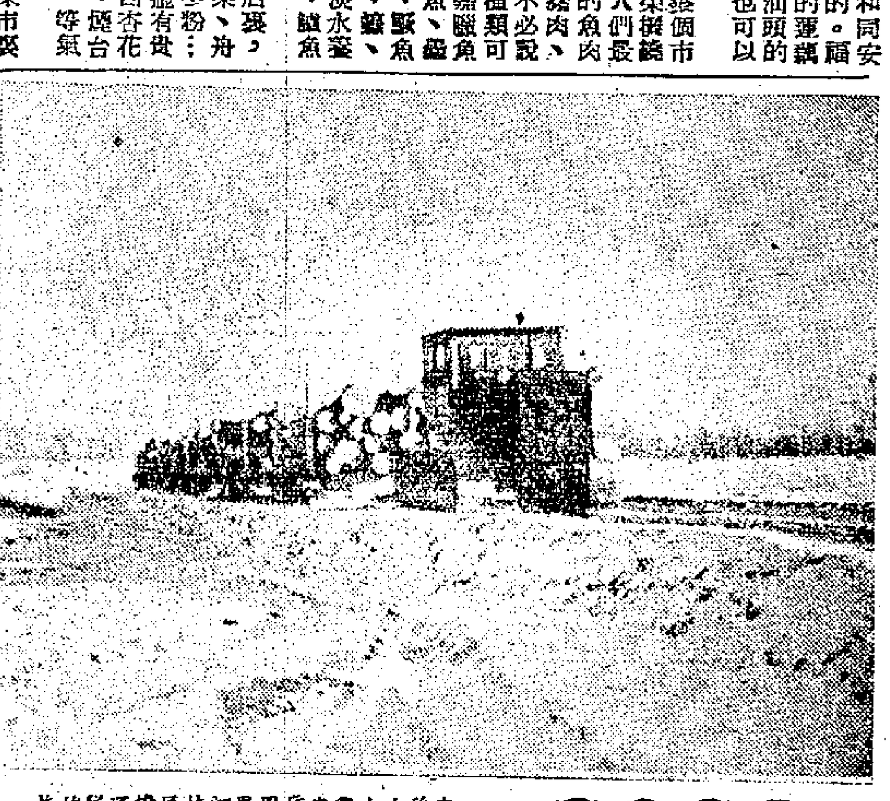

## 從圖片看祖國

內蒙古大興安嶺圖里河林區鐵運線的拖拉機正在新修的冰道上搬運木材。

# 山西農業合作社
## 新建六千三百個
### 在下月初可全部建成

【太原通訊】山西省新建立的六千三百個農業生產合作社，在三月初可全部建成。山西省完成這批新建的農業生產合作社的計劃後，全省的農業生產合作社將增至八千五百四十二個。參加農業生產合作社的農戶，將佔全省農戶的百分之八點三。全省平均每個鄉有一點三個農業生產合作社。互相合作基礎較好的平順、武鄉、黎城等縣，參加農業生產合作社的農戶將佔到農戶總數的百分之二十至三十。由於農業生產合作社數的擴大，將進一步促進全省互助合作運動的發展，預計全省今年參加互助組的農戶，可由去年佔農戶總數的百分之五十一增加到百分之七十五，並爲全省完成今年農業增產百分之七的計劃創造了有利的條件。（新華社）

# 閩境水陸客貨運
## 將闢大量新路線
### 省運輸公司內河輪船公司分別確定增闢新路線計劃

【福州通訊】國營福建省運輸公司和福建省內河輪船公司，爲適應工農業生產發展和城鄉物資交流擴大的情況，今年將相繼增闢若干條新路線。運輸公司已決定在本年內陸續開闢十幾條新的路線，新開的路線經過十幾個縣的重要城鎮，將進一步把廣大山區、農業區和城市緊密的聯系起來。

兩公司今年度計劃購置相當數量的客車、貨車、拖車（拖帶用）、輪船、拖輪和駁船（實行「一列式拖駁運輸」用），計劃新建一批車站、倉庫、廠房。（中國新聞社）

## 福建在職幹部 紛紛入學深造

【福州通訊】福建省在職幹部業餘文化教育工作提高了許多工農幹部的政治、文化、業務水平，獲得了很大的成績。

福建省現有七十二所幹部業餘文化學校和幹部補習輪訓班。據不完全的統計，四年來參加文化學習的學員達一萬七千多人，其中已有三千三百多個學員由文盲或半文盲提高到初小、高小畢業程度，有一千九百多個學員由初小程度提高到高小畢業程度，其中一千三百多人已經升入業餘中學、工農速成中學和中等技術學校繼續深造。（中國新聞社）

## 福安巡迴醫療隊 入山爲畬族治病

【福安通訊】一個由醫師、護士、助產士、化驗員共六人組成的巡迴醫療隊，正活躍在福建省福安縣八區的崇山峻嶺之間，爲那裏的少數民族——畬族醫治疾病。這個醫療隊在過去的二十六天中，曾走過四個鄉十個村，診治了一千零七十四個病人，其中不少已恢復健康。

山區畬族男女老幼都衷心地感激這個醫療隊，他們說，只有毛主席才能這樣全心全意爲人民服務！（中國新聞社）

# 農民詩人蘇老趣
## 講演方式很別緻
### 登台就用快板詩敘述生活史 談現狀和將來也邊講邊唸詩

【海澄通訊】蘇老趣是福建省海澄縣內溪鄉一位很有才華的農民詩人，今年六十多歲了。他唸出來的詩，非常樸素、生動，充滿着勞動人民的感情。

最近，海澄中學請他演講，他的演講方式很別緻，一站上台，就唸快板詩。他首先敘述自己的過去：「四代無根據，三代不識字；耕田無農具，幹活更受氣。地主老爺那是人？把咱當作活工具！三更起半夜眠，一日看見兩次星。一件黑布衫穿十年，七穿八補且過年。」接着，他敘述解放後怎樣翻了身，分了田地，生活逐步改善：「光景一年好一年，一畝田地收到十多籮。孫兒從此能上學，夜校加被換上新棉被。前年黑粗布，今年穿斜紋，明年要穿黑嗶嘰……將來生活還更好。」最後他唸了宣傳總路線快板詩：「國家過渡到社會主義，大人小孩都歡喜。工業實現機械化，農田使用拖拉機。門前修公路，村有電影戲。屋裏裝電燈，桌上安放收音機。做工按鐘點，娛樂有場所。唸唸哈，不愁心，勞動頂光榮。社會主義一來到，老人樂得哈哈笑，小孩樂得蹦蹦跳。千言萬語一句話：人人要聽毛主席的好領導！」（中國新聞社）

本報北京專訊

# 冀中平原上的一個市鎮

本報記者 詹若文

勝芳鎮在天津西九十里，是靠近冀中平原的一個市鎮。它南接五頁淀、通文安，西面通白洋淀，由天津沿大清河通過勝芳可直達保定，水陸交通便利，冀中不少城鎮的物資由此集散。因爲勝芳三面環水，淀面寬闊，除了有十萬餘畝稻田外，還有五萬一千多畝葦田和大片水泊地，每年盛產：葦、魚、稻米、螃蟹和藕粉。在勝芳，人們可以清楚地看到，幾年來，在我們國家的經濟恢復和發展中，一個農村市鎮所達到的富庶和繁榮的景象。

### 葦蓆

勝芳解放後的主要副業生產是織蓆。解放後的農民們不僅分得了稻田，也都分得了葦田。光這些葦田，一年葦的收入就有二百餘億元。用葦織蓆，一向是勝芳人民所擅長的副業，但解放前織一片蓆換不到一、兩斤玉米麵；遇上災年，蓆和葦子就沒有銷路，人們莊稼拾野菜、挖地梨充飢，對織蓆興趣不大。近幾年來，由於人民政府的扶助，合作社大力推銷了蓆和葦子，現在除部分葦蓆供天津造紙廠作原料用外，全都用來織蓆；而蓆子即因合理價格收購的緣故，改進了品種質量，爲國家基本建設的大量需要，現已行銷全國。

以蓆業說，一九五〇年全鎮產蓆不過五十多萬片，第二年產量增至七十多萬片，去年則已達一百萬片，增加近一倍。在價格方面，當一九四八年鎮上合作社剛成立時，收購價格每片約合五斤玉米麵，以後逐年提高，至去年八月，由國家統一收購，每片定價爲兩萬零五百元至兩萬一千元，約合二十三斤玉米麵，較解放前上升近十倍。勝芳鎮的蓆市場，每天平均上蓆三千餘片，最多達四千五百片，合作社代國家收購，每天只這一項所投放貨幣便不下六、七千萬元。

勝芳鎮共有五萬左右的人口，有四萬餘人從事蓆業和副業生產。勝芳的婦女普遍學會織蓆，最普通的每天出一片，能手織到兩片或三片，十一、二歲小姑娘有的也能織一片。因此，一般婦女每月收入都在六、七十萬元以上。男子們在葦子打割季節（又稱葦秋），兩人合駕一隻小船，每天打三十多捆葦子，就有二十多萬元可得，每人一個月可收兩百多萬元，這也是一筆非常可觀的收入。

### 魚蟹

勝芳附近盛產淡水魚。全鎮經常捕魚的漁民有三千餘人。據說勝芳漁民捕魚的方法多，效率大，老少都可參加。漁民們活動最遠的地方，有時西至白洋淀，東至靜海縣的賀口堤。所捕魚類多至三十餘種。一九五一年全年產魚最多，達六百四十四萬二千餘斤。在捕魚有利季節，全鎮每日捕魚平均達四萬零七百七十五斤，十一月間最少每日也可捕魚四千六百九十二斤。一九五二年螃蟹運銷京、津各地，約佔產量的三分之一；這些螃蟹暢銷京、津各地。去年產魚雖不算多，但魚的價格較貴，當地售價從每斤兩、三千元到五千元，每天有漁船運銷天津，漁民們收入並不減少。

### 勞動改善了生活

勝芳人民近年來生活改變很大。大半農民的收入，已超過一般農村富裕生活的水平。根據有關領導部門在國家糧食計劃供應以前所作的一個調查，鎮上大部分農民吃得很考究。在衣着方面，街頭所見，男女老少穿的多是制服。鎮上最暢銷的是藥運死、卡其等布，一般都講究服飾的漂亮。合作社供應的皮貨和棉布，每次到貨多少銷多少。北樓村是鎮外的一個小村莊，一次就向合作社定皮貨一百件，合作社來不及供應。

農民們因手裏有了較多的餘錢，去年以來曾大量興建房屋。屬於勝芳鎮周圍的幾個村莊新建的房屋約估有房屋三分之一。其中以石溝、北樓兩村爲最多。石溝村只五百八十餘戶，新修房屋一百四十餘幢，約三百多間；這些新建的房子都是使用白木料，並且青磚到地，白灰抹縫，比舊有房屋好得多。鎮合作社曾兩次向天津購買大批木料，去年十一月運到的一批三億元木料，不到五天，全部爲社員們購買去了。在石溝、北樓等村，到處可見成堆的青磚和白木，預料今年春天蓋新房子的還要多呢。（一月卅一日寄）

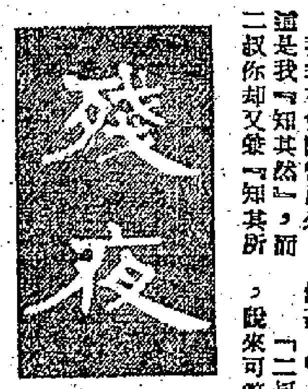

## 四〇 雷霆萬鈞

想像中極神聖的女人，原來還每晚上舞廳，吃香煙，這簡直是出乎意外了。可是，郭懷澄忘記了，在廣州初相識，談話中，顏小姐不是已經大談跳舞嗎？他現在再新想起，不覺透一口氣。但是跳舞也罷，還吸紙煙！女人坐在舞廳裏，吸着紙煙，那是什麼神情？而且，她跟什麼人都跳嗎？還是有男朋友伴着她去？不管是跟誰跳，這個報告都叫郭懷澄受不了。他咬咬牙，捺着性子再看那封信：

「……電影看了很不少，但是好萊塢的大腿，媚眼，已叫我頭痛。看的時候既叫我腦脹，出了影院門，更忘得一乾二淨。比較好的，有一張蘇聯五彩音樂片，名『森林之曲』較爲滿意。澄：請別擔心我會在這五光十色的都市中迷醉了。早十年我便住在上海了，那時我還是個剛懂人事，一切閱歷尚無的孩子，可是對這光怪陸奇的都會，已認清了它的面目，識破了它的危險性。現在，經過了五六年家庭的桎梏，學會了一些虛偽的人情，懂得了人與人之間的酬酢，該用怎樣的一副臉孔對我的四圍的人。因此現在回到上海，我更覺得容易生存，經驗隨着年齡增長，世俗因更多經歷而習於浮沉。在此我並非自誇，更不是自引爲識高見卓。但是我認爲：應付任何困難的社會任何荊棘的環境，不須要其他，但須一己堅貞卓絕的意志便夠。我比一般善哭易傷感的女孩子要堅強些，可是我到底是女性，這四周限制了我，我有領袖的野心，但無處能安插我。再說真的，我書沒有讀得好，幹才沒有培養成就，這些都是一種想望而已。眞的要叫我做，恐怕也是非失敗不行的。如果將整個的生命，陶醉在山川，都林，村舍，田疇中，晨起迎朝陽，晚間送素月，過一種詩情畫意的生活，不要說有詩人素質的你是最嚮往的。即如我這個俚俗，我也要閉上眼睛靈一靈身臆。可是，澄弟，我要和你研究一個問題，你有沒有想組織一個『家』的意念？還不是說拿這狹窄的家來牢籠你，來羈宿你，我卻是說：有時候這一塊小天地，會洗去你旅途的塵灰，更或許會剛除你心靈的創傷，給你幾絲的溫暖。澄：你這麼年青，應該享受一些人世間應有的快樂。澄：不要那末孤高突立，與世推移的人是最聰明的，你懷着那顆原始的赤子之心來瞑目這個擾擾攘攘的社會，你感到失望，悲哀，於是消極，於是躊躇，想以流浪來終生。這樣對於年青的人，是一個多麼大的犧牲？……」

的話像挾着雷霆萬鈞的迫力，可是更叫人胡塗了。

# 妙人列傳：大師爸（五）

筆工

大師爸用眞摯熱誠的態度說出這番話，郎老七，卻用更眞摯，更熱誠的態度接受。他說：

「二叔，你的教訓，我也有此感覺，可是，我卻不會說得出來，這是我『知其然』，而二叔你卻又能『知其所以然』。方才我對你說有一個來手，也正是爲了我與你有同樣的感覺。」

「阿七，」大師爸堅決低沉地說：「既立心洗手了，還再管來手做甚？」

「二叔，我的感覺，說來可笑，我是怪新社會不提早二十年來臨。今年，我的歲數比二叔雖然少一點，也五十齊頭了。在西人人生四十開始，五十歲還算年青。可是我是中國人啊！憂患折磨，酒色徵逐，如今未老先衰了。體力勞動，已經不行，腦力勞動，除了做老撈外，什麼都不懂。轉業，談何容易呢？如果提早二十年，那就不同了。如果不參軍，才是傻子。就算新社會不能提早二十年來了，也應該先通知一番，讓我有準備，準備一點錢，用來做轉業資本。我們可以轉做小生意，規規矩矩做做小生意，在新社會是容許的。只有做小生意，才是我最好的轉業。然而，我們沒有準備，現在，我們大家都是拍手無腦的。因此，我便想最後幹一回，這是我對老千這一行，行告別禮，幹了這一回，洗手了。」

「再幹一次，這句話倒是眞的。改邪歸正，是要有勇氣的呀，有勇氣的人，決不瞻前顧後。現在，你說要洗手，卻又自怨自艾，沒有準備，考慮今後的生活問題，那就是沒有勇氣，也就顯得不出自眞誠了。」

郎老七給大師爸搶白，非常難過，只有苦笑着。手指間那支雪茄的灰，跌在他的葛皮袍上，也不自覺，大師爸替他拂下去。

「二叔，那個來手不必來見你了。」郎老七無精打采的說。

「我還見他做甚？老七，你眞要再幹一次麼？」

「不瞞二叔，我的確沒有準備洗手的心，可是，這一番幹過後，我也許會考慮洗手。」

又吃吃笑：「哈哈！」大師爸背一段上孟給你聽：「今有人日攘其鄰之雞者。或告之曰：是非君子之道。曰：請損之，月攘一雞，以待來年，然後已。如知其非義，斯速已矣！何待來年。」老七，你如果有心洗手，知其非義，斯速已矣，馬上就洗手是了，何待再幹一次呢？」

「不再幹了。」

「哈哈！」大師爸吃吃笑：「老七，你對我也落兜頭了，你說你也立心要洗手，這句話是假的。你說，要……」

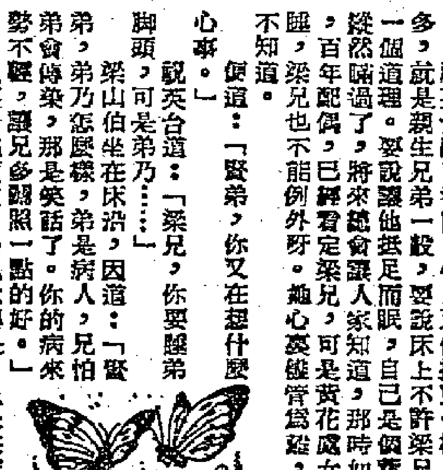


張恨水

## 七 疾病相扶持

祝英台聽了這話，心上又像擂鼓一樣。本來，這一多，就是親生兄弟一般，要說床上不許梁兄同睡，說不出一個道理。要說讓他抵足而眠，自己是個黃花閨女，目前縱然瞞過了，將來總會讓人家知道，那時如何交代？自古姻緣百年配偶，已經看定梁兄，可是黃花閨女不宜和別人同睡，梁兄也不能例外呀。她心裏儘管怎樣想，可是梁山伯並不知道。便道：「賢弟，你又在想什麼心事。」

祝英台道：「梁兄，你要睡腳頭，可是弟乃……」

梁山伯坐在床沿，因道：「賢弟，弟乃怎麼樣，弟是病人，兄怕勢不輕，讓兄多照顧一點的好。」

祝英台點頭道：「兄說得是。只是在家中父母慣了，自小就讓弟獨睡，現在兩人同睡，恐怕睡不着。」

梁山伯拍着衣袖道：「睡不着，就讓他睡不着吧！兄可以陪伴於弟。」

祝英台唱了一聲嗓子，又望了望梁山伯，便道：「兄可以睡在腳頭。只是有個習慣，是家母慣壞了的。」

梁山伯道：「是什麼習慣？」

祝英台道：「凡是與弟同床的，弟個紙盒子，裏面裝滿了灰。於是共禍的帶了鋪被，睡在外邊，紙盒子裝滿了灰，放在外邊鋪被之間，誰要不留神，打翻紙盒子裏一點灰土，那就明天受罰了。受罰什麼東西呢？普請家裏人大吃一頓。」

梁山伯笑道：「這是笑話，決無此事。」

祝英台道：「笑話，一點也不是。你以心來問問看，她就吃過老母虧的東道。」

梁山伯道：「既然如此，我就試試看。當然，我們不請外人，受罰的連自己在內，一共是四人。但是怎麼樣知道是那一方面發的呢。」

祝英台道：「盒子不是四個角嗎？這就很明白了，裏面發了沙土，是我發的；外邊發的，自然是梁兄了。」

梁山伯想了一想，然後道：「好，這是很容易的事。」於是出去找了一個紙盒子來，有面盆那麼大，裏面裝滿了細沙，把紙盒子放在床中間。這就向祝英台道：「就是這樣一個壞習慣，現在照辦了，還有什麼？」

祝英台想着放個紙盒子，這原是笑話，實在是不願抵足而眠。不料自己說過了，梁兄說句就是笑話，那就是笑話罷。可是梁兄太相信自己了，稍微給這句一駁正，梁兄就相信了，不但相信了，雖然夜深，也照辦了。心裏雖有一百分好笑，也不忍笑出來。便道：「沒有什麼了。你抱鋪被來，就在腳頭睡罷。」（四十）

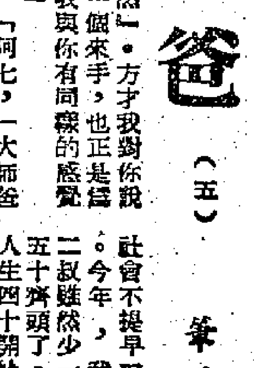


## 花邊小說

# 菓子狸

甘豐穗

我家裏養了三頭貓兒，最大的是頭牝貓，看來有四斤多重，另外兩頭牡貓是牝貓生下的兒子。在愛玩貓的來說，養三頭貓是不算多的，但對於我卻是一個負累。

那晚，我和妻從小孩子的健康談到生活，妻說：「瑞，我們怎樣才能再節省一點呢？」妻擦起眉頭說：「你看洪仔臉色那麼灰白。」

「唔，」我隨了一聲，怔怔的看着洪仔的臉面，「還有什麼可節省的呢？……」

這時牝貓的一躍，從窗子落在臘前。

「噗」妻彷彿發現了什麼似的說：「三頭貓每天吃的米飯，算起來也不少的，送了給人吧！」我深覺得她太瑣碎了。

「省下不過七八元，何必呢？」我說。

「不省，送給人，七八元是足夠洪仔買魚肝油吃的。」妻說。

## 十記 絕處逢生

陳伯此人眞係有佢符，乜都敢做。陳伯見且仃一身墨水，奇曰：「乜你撈到個花？」且仃曰：「唔使計也。」陳伯曰：「又被細路仔撓到如此耶？」且仃曰：「唔使講。」陳伯曰：「到底什麼事？」且仃一想，此事還是不渡爲宜。一來怕陳伯話我太老襯，二來怕陳伯話我在此困難時期，還要去賭錢，太過唔生性。

且仃當時只有笑口曰：「偶然論蠶耳。佢地有冇返過來？」陳伯曰：「未見過人影。剛才那個陳太來過。」且仃曰：「即係我識佢個女朋友之人耶？」陳伯曰：「然。可惜有交易。」且仃問故。陳伯曰：「佢昇左一枝八字過我，叫我相命同參，我殺佢五十皮，但未收過講。」且仃曰：「何以不收錢？如此大方？」陳伯笑曰：「唔收？有鬼哭。放長條繩，吊靚至食耳。只有咬實牙齦，充下大方先。」

至中午，大僧能與阿娟兩個人仍未返，陳伯叫我先去食飯，飯時我話打算開檔賣揮春，陳伯大表贊成，但係未有本錢。我平日實襯開之紙料文具舖，我同你設計。必本錢，各式紙張俱備，但可以除貨過我者，我先向佢除多少紅紙及大毛筆，我處有墨盒，即刻可以開檔。」且仃曰：「仍要搵個檔口至得。」陳伯曰：「甚至木夾都要買幾個返來，將揮春掛起。而且要作起個即席揮毫之狀，至可以招徠。」陳伯曰：「我一切皆有法子。」且仃進行，因爲時日無多，快要過年，陳伯即代且仃將床板拆了出來，不能再拖。陳伯返家中，將疏架床之床板拆了出來，搬埋檔口，到舖放場中，實行開檔。木夾亦不必買，只係用一條公司包貨之紅繩仔，拉起來，釘在床板外邊，掛起紅紙。紅紙及毛筆已賒得返來，陳伯協助裁好，且仃立即執起馬步，即席揮毫。

所謂紮起馬步，並無大砲之處。因爲床板太矮，用幾塊磚頭墊起來，亦不夠高，墊得石頭太多，又怕太牙煙，一倒下來，盛落紅紙，即是蝕本矣。

陳伯曰：「人人寫揮春，都有堂名者，你要起一個堂名至收得，可以叫大鵝里。」且仃曰：「我不想嚇人。」陳伯笑曰：「好多人中意被人嚇者，有些法子，本無嚇人之心，只係還就人意耳。」且仃話佢發怪論。陳伯曰：「並非怪論。我可以舉一個例，你如果睇圖畫而只係開個細檔擺街邊，人地稱爲獨攤佬，但你如果用一個堂名，在大寫字樓中掛起招牌，則同一個畫畫字完全不同個皮。雖一個字可以由二毛子起到二十元。因爲係金石家矣。」

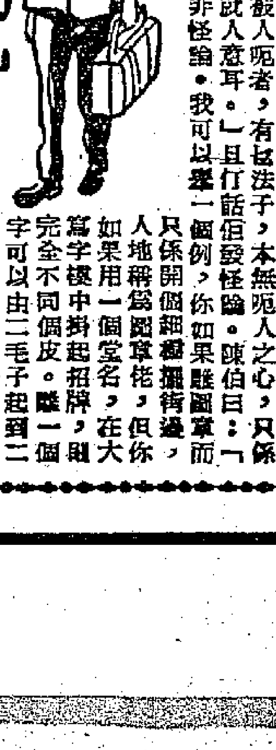

且仃似服陳伯之鋒頭，因此想了一個堂名，稱爲「紅還寶寶字」。寶字兩字寫好，陳伯又話有金石味，只似告地狀，卒之又由「寶字」改爲「寶宸」。陳伯曰：「此則與雅之至矣。」

開筆先寫一張「鴻禧」，然後寫「金玉滿堂」。陳伯曰：「人地一定要用報紙寫揮春兩個字，擠在檔前，以示絕法老到。」且仃又照寫，但寫出來不滿意，陳伯亦不滿意，但所不滿意者，話我不夠「生意味」，即係不似舖頭招牌，而且仃那已嫌其太過俗套，何以揮春爲？不入俗眼，不得俗錢。（八二八）

# 好演員好朋友吳茵

·莫千鏘·

吳茵在銀幕上是一個好演員。在家裏是好妻子、好媳婦、好母親。在朋友間是衆人的大姊。她有女人們所缺少的豪爽，有男人們所沒有的溫柔。

我喜歡吳茵。她在銀幕上是一個好演員。看過「萬家燈火」的觀衆永遠也忘不了那位年老的母親。看過「大雷雨」的，一定也忘不了那個惡婆婆。她在家裏是一個好妻子、好媳婦、好母親。她的丈夫孟君謀和她可以稱得上「相敬如賓」。她婆婆病重時，她日夜侍奉；婆婆死了我們看見她兩眼紅腫好久。她注意她兒子們的功課和健康。

她在朋友之間是我們的大姊。天冷了，你一碰見她，她就注意你穿的衣服多不多，夠不夠暖和。看到別人穿得太少時，總愛拿自己的圍巾在人家身上一套。所以我們常常能在別人的身上發現她的圍巾。她看的書很多，因此平時談話絕不枯燥，很是生動。講起故事來有聲有色。她看見你有什麼不對的地方，便立刻搖搖頭：「那不對，那不對！」而且非要你改正不可。總之，她有女人們所缺少的豪爽，她有男人們所沒有的溫柔。

「歡喜冤家」中一鏡頭

在解放以後，在影人中生活最廣，接觸羣衆生活最多的吳茵也算得是一個。有一次，她為了拍一部有關工人生活的戲，因為解放前大多數工人住在棚戶區，她也就到棚戶區去實際生活，她在當地的區政府委託了一些工作，整天和勞動人民在一起。有一夜下大雨，水溝淤塞，路上積了水，棚戶居民紛紛通溝，她也參加了進去，她所做的工作雖然有限，但因此而受得羣衆們的愛戴。她還告訴我說：當積水退盡，又露出乾淨的道路，看見大人小孩高高興興的在那路上走動時，心裏有一種喜悅，因為這裏面有自己的成績，自己為打掃道路也出過一分力。別人臉上滿意的笑，也就是對她的酬謝。從這一點她體會到一切工作都要自己參加進去，才能知道其中的甘苦。

另一次，為了要飾演勞動模範的家屬，她就到曹楊新邨去，不但參加那邊的里弄工作，而且住在那裏，可是那些家屬們都認識她，知道她是電影工作者，因為尊敬她，反而有些隔膜。這一來吳茵可急了，因為她主要的是想能聽到那些模範家屬的知心話：想了解她們的思想感情，而由於互相隔膜，在這一方面收穫很少，她覺得錯誤還在自己身上，應該由自己主動的去和羣衆接近。她發覺光是開會不可能成為知己，必須在生活上打成一片。於是她拿出滿腔的熱情去對待那些家屬，她幫助那些有孩子的母親們照顧孩子，她還幫助工作較忙的主婦做小孩衣服，打絨線，她每天早晨到一個老太太那兒去，替她梳頭，那位老太太把她當作了親生女，其他家屬也都和她接近，感到她像姊妹一樣，於是她們心裏所想的話全說給她聽。這對吳茵是一個很大的收穫，她說：要做一個好演員，必須深入羣衆。

## 象棋集趣

### 今年春節楊陳十局賽（三）

蘭友

第一局楊陳下成和局後，第二局在二月三日晚繼續比賽。楊走紅子先行，佈成中砲橫直車局，攻着猛烈，到了卅多着時，楊方突卸去中砲，把陳方的車打到躲在一角，眼看陳局勢全非，不失一車，也得失去一砲。可惜楊遲緩了一步，被陳方倒安上中砲，平反了局勢，使楊方攻局變成假局，且楊方剩下的是一車雙砲，陳方是一車馬砲，在全盤對局中，車馬砲實較車雙砲運用靈活，到後來陳方更強渡了一隻七路兵，更使楊招架不住，被陳先勝了一局。着法由全局起楊方走紅子先行：

| | | | |
|---|---|---|---|
| 砲二平五 | 馬八上七 | 馬二上三 | 車九平八 |
| 車一平二 | 兵七上一 | 車二上六 | 馬二上三 |
| 卒五上一 | 士六上五 | 馬八上七 | 砲二上一 |
| 車九上一 | 兵三上一 | 車二退二 | 砲二平三 |
| 砲八上五 | 象七上五 | 馬七上五 | 車一平二 |
| 車九平八 | 砲八上一 | 砲八退三 | 車二上四 |
| 卒五上一 | 兵五上一 | 砲五平八 | 車二平一 |

由第一着到廿着的棋，都是普通着法，是中宮砲對屏風馬中常會走到的棋。不料過了廿着，黑方偶然錯了一步車二上四，被紅方進中卒以後，暗藏平砲打黑車的一步妙着。當時陳松順着吃一驚，只有在廿八着平車一路，暫避一時。（待續）

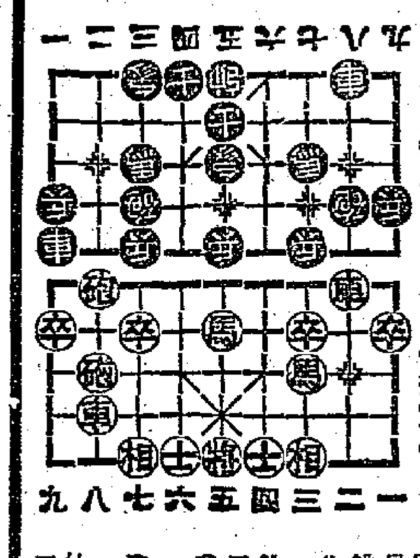

楊陳對局廿八着形勢圖（黑方）（紅方）

## 電影信箱

姚嘉衣主答

一、

★張孔懷、琳中、雷志强、愚潛、陳石林諸位先生：你們寫信給我，談到了「凱撒大帝」、「薊衞懃了的時候」、「絕代佳人」、「苦海明燈」、「風流兒女」、「風流價」、「一家八口」、「一張床」、「泣殘紅」等影片的意見，你們的看法除了若干小地方和我不大一致之外，基本上我都是同意的。因為你們所談的影片都是早已放映過了的，對一般觀者幫助較少，所以你們的信不準備發表了。很希望你們繼續寫信給我，最好是看了新片馬上把你們的意見告訴我。——嘉衣

二、

嘉衣：這樣稱呼你怪順口的，後面拖個「兄」字反會顯得不好聽，何況更會影響我和你的「交情」，雖然我從來沒有跟你攀談過，可我認識你已有不少日子了。影人的義演日子愈來愈近，我們已經定了票子，我想到時你一定會在場的。現在請你回答我一個問題：作為觀衆的一份子（像我），在不妨害其他觀衆的情形下拍攝舞台照片，要否預先得到演出方面的許可？我喜歡照片，尤其是這種富有紀念性的照片，很想在那晚親自拍上幾張。因為這種照片想買也無處買。希望你早些給我回信，謝謝你啦！

好　陸民德

★陸民德先生：你在信上把我的簽名學得很像，看來的確和我有「交情」了。收到你信後，我打電話去問了一下這次義演的主持人，據回答：你在自己座位上拍照，只要不妨礙其他觀衆，是可以的。但希望不要像正式的攝影記者那樣跑來跑去的拍，因為這會擾亂場上秩序，影響到演出。假使你拍到精采傑作，送一兩張給我好嗎？——嘉衣

影人義演的一個節目

金沙玩拋球雜技

## 今日電影

下列各片可以一看

★蘇聯雜技大會演（國泰、景星）

歡喜冤家（璇宮）

★凱撒大帝（璽斯）

★政府委員（景星平場）

危樓春曉（國泰平場）

由於發生了雙包案，所以目前正在上映的「吳公儀陳克夫澳門比武特輯」引起了許多人的注意。據看過那部影片的人說，這部片子放映時間只有十多分鐘，吳陳比武的場面只有一分多鐘，看得很不過癮。（嘉）

## 全世界最大的蘇聯集郵公司

禮存

莫斯科庫茲湼斯基街十八號的蘇聯國際圖書公司集郵部，是全世界規模最大的集郵公司。它不僅供給蘇聯集郵者的需要，並且為全世界收集郵票的人士服務。該公司有數百位職員，他們負責處理國內國外集郵業務。

蘇聯國際圖書公司出版的「蘇聯郵票目錄」，每年發行一次，有俄文及英文兩種版本。在英文本的蘇聯郵票目錄中，除了該公司自己的編號外，另外添了美國派拉崇特郵票社出版的「司各脫郵票年鑑」號碼，便利備有該年鑑人士參考。有目錄中全部定價用美元標價，並且介紹了匯款方法及寄遞方法，為了保障安全運達，可由國客戶聲明保險或掛號。

在公司的門市部，經常顧客如雲，主顧們包括：學生、青年工人、工程師、醫生、教授、演員、音樂家等人物。這些蘇聯的公民，可以在公司內購到所需要用的世界各國郵票和集郵用品。

這個集郵公司有特點：就是只要是公司的貨供應的郵票，不問需要的如何，他們不會抬到罕價居奇，因為它是蘇聯國營企業，不像資本主義國家某些郵商們的利潤有時會超過成本若干倍。

## 汪笑儂與時事新戲

——「中國話劇的故事」之一

張庚

張庚先生所著「中國話劇運動史初稿」內容豐富，敍述生動，我們特在這裏陸續發表。分段及題目與原作略有不同。——編者

甲午之戰（一八九四）的失敗，使得當時的人民對於滿清政府的腐敗大為不滿，特別是對於當時提倡洋務的李鴻章之流也看穿了，覺得他們光學習外國人的洋槍洋砲還是打了敗仗，因此問題的解決必須首先從事政治上的改革。當時從事政治改革的有兩派人，一派是以孫中山、黃興為首的革命派，要求推翻滿清政府建立民國；另一派是以康有為、梁啟超等為首的君主立憲派。前一派人做的非法活動，活動多在下層的羣衆中。後一派人本身都是官員，很多身居要職，常與皇帝接近；加上這些人都在上海、天津這些地方辦了報紙，宣傳他們的政見，介紹當時西歐的思想，因此後者在知識分子中、特別是學生中的影響很大。

當時的舞台上，只有一種傳統的舊劇。這種戲的許多傳統劇目是和當時羣衆所關心的時政毫無關係的；既不反映當時的羣衆情緒，也不表達當時羣衆的意見；甚至連他們已經起了變化的日常生活方式也不表現。這就使得羣衆逐漸對於傳統的劇目失去了興趣，而要求新劇目的產生。在太平天國革命失敗之後，在上海舞台上已經編出「鐵公雞」這樣的劇目；約在一八九〇年之間，上海又出現了以當時的社會新聞為題材的戲「任順福」，這可以說是舊戲演員穿上時裝表演當時生活的開始，也應當說是中國舞台上表現當代生活的開始。這樣的戲受到了觀衆的熱烈歡迎，於是在上海的舞台上所謂時事新戲，或時裝新戲就漸漸多起來。

當然，觀衆所要求的決不止於穿上時裝表演而已。在甲午失敗之後，特別在戊戌政變（一八九八）前後，知識分子對於時政的關心幾乎成了一個小小的高潮，這種情緒自然不能不在舞台上反映出來。這就產生了名重一時的汪笑儂。

汪笑儂原來本是旗人，姓德。出身是個票友，一八九四年前在天津下海的。後來又到上海演戲。由於嗓子不好，並不怎樣被觀衆注意。但是他文字根底很好，讀過許多書，於是自己動手編劇本，故事雖然多取材於歷史書本，而常常在其中諷刺時政，借題發揮，這樣就大受觀衆的歡迎。他編的劇本很多，如「哭祖廟」、「張松獻地圖」、「桃花扇」等；在戊戌政變六君子被殺之後，他曾編演過「黨人碑」這樣的戲。現在且拿「哭祖廟」一劇來看看：這戲的故事是寫三國時鄧艾攻蜀，而劉備的兒子劉禪要投降，劉禪的兒子劉諶主張打，意見沒有被採納，劉諶悲憤之極，殺了全家大小之後，到祖廟中去哭拜，然後自殺。這樣的故事與當時的知識分子情緒是很吻合的，當時的知識分子感覺得自己沒有力量挽救危亡，有的就想着只有自殺或慷慨就義以喚醒國人。在對話方面，更可看出影射時政的地方來：

「老生（劉禪）白：是兒進宮，有何本奏？

生（劉諶）白：今有鄧艾困成都，父王為何坐視不理？

老生白：非是父坐視不理，只因滿朝文武，有的願戰，有的願降，孤想不如投降，免得生靈塗炭。

生白：自古以來，江山只有爭鬥，那有奉讓之理？

老生白：孤也曾問過神師，神師言道：投降鄧艾，保孤天下太平。

生白：父皇，休信那妖巫一派荒誕之辭。想鄧艾孤軍深入，利在速戰。父皇不可開城，只可堅守。兒臣不才，率領衆將，君臣父子背城一戰，何愁鄧艾不滅？

老生白：哇！動不動就要開戰。勝了還則罷了，若是敗了，豈不是要了你老子的命不成？」

汪笑儂不但演這類諷刺時事的戲，而且他還演外國故事，如偵探戲「火裏罪人」，還有「亡國慘史」等。當然，這裏就發生了京戲的表演方法與新生活之間發生矛盾的問題。但在那時候，他卻略不猶豫地穿上西裝大唱其京戲，而不以為奇。不過在觀衆看來，總還是覺得不順眼；有些人覺得還不如乾脆說話好些。

雖然如此，這樣的戲卻不只汪笑儂演，幾乎上海的各戲院都有演出。丹桂戲園的夏月潤兄弟和潘月樵就是走在前面的人。他們曾排演了「潘烈士投海」等戲。由於這類戲，特別是直接諷刺滿清政府的，往往得到觀衆的熱烈歡迎，所以演出的就更多。但是後來汪笑儂因為演「亡國慘史」，借外國故事諷刺滿清政府，終於被那些貪官污吏勾結租界洋人把它禁演了，而且此後這類新戲都一直遭禁演。於是這些時事新戲的題材不得不稍有轉變，只有不去直接攻擊滿清政府，專門描寫滿清官場的腐敗。這樣題材的戲也仍舊得到廣大羣衆的歡迎。

## 美、力、與勇敢

### 談「蘇聯雜技大會演」

「蘇聯雜技大會演」這部影片我是第三次去買票才看到的。第一次沒買到票，結果去看了卜合的「粉黛迎春」，在戲院裏「失眠」（這句話是一位太太發明的，她遇到不好的電影時就在戲院裏睡覺，可是如果電影壞得過份，就會使她「失眠」）。第二次仍舊遇到景星戲院全院滿座，就到附近俄國餐室去吃小食，一杯加白蘭地的俄羅斯咖啡又使我失眠了半夜。第三次很早就去訂了座。把這一次的享受和前兩次失眠的痛苦平均一下，我還是覺得很值得的。

許多朋友都拿這部影片來和去年放映的「蘇聯大馬戲團」來比較，我以為，單就節目的內容而論，本片並不見得比「大馬戲團」更精采，然而它的編排與戲劇性，卻確實比「大馬戲團」好。它雖然是一部紀錄片，但通過了一個小丑波波夫，把許多節目都貫串了起來。波波夫要到一個地方去休養，他沿途傻裝傻氣的詢問道路，沿途遇到各種各樣的人物和表演，這樣，各種表演就有了連續性。再者，兩個節目之間的轉換，導演使用了許多電影手法，使得一個節目完結之後，很自然巧妙的轉入下一個節目。

它開場是氣勢雄偉的列隊遊行，結束是勉勵觀衆們要勤勞勇敢，在勞動創造中過光榮幸福的生活。馬戲與雜技的表演在娛樂性之外，又有了教育意義。

在農曆新年之前，我曾和毛妹、金眉等一批小朋友去看德國齊珠馬戲團的表演。這馬戲團演出的節目有許多與本片中所紀錄的相同，只是規模比較小，有些節目的技術不及本片中的精練。然而有一點很大的不同值得拿來談談，那就是小丑的形象。

齊珠馬戲團中有一個矮子，在表演中他成為嘲弄的對象。在西方國家一切較有規模的馬戲班裏，這樣一個矮子是決不能缺少的，像「戲王之王」「綱上人」等片中的馬戲團就都有矮子。蘇聯的馬戲和雜技表演中卻沒有這種可憐的人。在蘇聯，由於生理關係而發育不良的矮子當然也會有，但新的社會重視每一個人的發展，身體不幸有缺陷的人只會得到更多的照顧和同情，對他裝傻扮弄會被認為是一種很不道德的事。本片中的兩個小丑也很可笑，然而觀衆是尊敬而佩服他們的。我們在本片中看到了人的美、力、與勇敢，更看到了人的尊嚴。

前幾天遇到李嘉，談起近來所看的小說，她說剛看完「牛虻」，現在正在看「鋼鐵是怎樣煉成的」。她說看到牛虻在南美洲的雜技班中做小丑，被人毆打侮辱時，她覺得不得了。我說，在「鋼鐵是怎樣煉成的」那部小說中，所看到的主角和牛虻是同樣的堅毅，而在新的社會中，人們對他的態度表示了敬意。我們可以從這兩個小說看到兩個不同的社會，正如我們從這兩個小丑的形象中所看到的那樣。

姚嘉衣

## 一音之曲

法王路易十二，有一次命令宮廷的樂師製曲歌頌他。那位樂師是著名的對位法大師德普萊（Josquin de Pres 1445-1521），他就寫了一首叫做「獨奏音樂」的曲子，從頭到尾只用一個音。法王聽了大為高興的說：「這眞是了不起的音樂，表現出了我是天下獨一無二的人物！」關於只用一個音的故事，還有孟特爾遜給他音樂家的姊夫寫過一首歌曲；貝多芬第七交響樂的第二樂章也有一段樂句，一個音連綴出現十二次，時間很長。英作曲家普賽爾也寫過「一音幻想曲」；最著名的算是瓦格納的朋友可尼利亞斯寫的「一音歌」，一個音重覆八十次，歌詞也只有一句：「這個單音多美妙，猶如教堂的鐘聲！」（寧）

## ★交通指南★

九龍羅湖線客車

| 九龍開 | 羅湖到 |
|---|---|
| 上午7時30分 | 上午8時40分 |
| 8時52分 | 9時55分 |
| 10時 | 11時2分 |
| 中午11時20分 | 中午12時21分 |
| 下午12時18分 | 下午1時19分 |
| 2時11分 | 3時12分 |
| 4時12分 | 5時16分 |
| 5時5分 | 6時7分 |
| 6時4分 | 7時5分 |
| 8時8分 | 9時10分 |

| 羅湖開 | 九龍到 |
|---|---|
| 上午6時58分 | 上午7時57分 |
| 7時48分 | 8時48分 |
| 8時16分 | 9時14分 |
| 10時7分 | 11時8分 |
| 11時57分 | 中午12時58分 |
| 下午1時52分 | 下午2時52分 |
| 2時56分 | （快車）3時21分 |
| 3時27分 | 4時29分 |
| 4時5分 | 5時22分 |
| 5時48分 | 6時45分 |
| 7時50分 | 8時51分 |

滬粵通車

| 上海開 直快28 | 站名 | 往上海 直快27 |
|---|---|---|
| 14•59 | 上海 | 13•50 |
| 23•04 / 22•50 | 鷹潭 | 6•00 / 6•15 |
| 11•25 / 11•08 | 株州 | 17•45 / 18•02 |
| 8•10 / 7•53 | 衡陽 | 21•01 / 21•19 |
| 4•20 / 4•07 | 郴縣 | 0•58 / 1•05 |
| 23•21 / 23•01 | 韶關 | 5•52 / 6•12 |
| 21•04 / 20•50 | 英德 | 8•07 / 8•21 |
| 17•20 | 廣州 | 11•51 |

附：臨時對開一班，逢單日由上海開，逢雙日由廣州開

粵漢線

| 韶關 客232 | 武北 直客174 | 武北 直快30 | 站名 | 武北 直快29 | 武北 直客173 | 韶關 客231 |
|---|---|---|---|---|---|---|
| | 8•05 | 12•18 | 武北 | 17•45 | 22•00 | |
| | 1•20 / 1•06 | 7•10 / 6•58 | 岳陽 | 22•57 / 23•09 | 4•40 / 4•55 | |
| | 20•39 / 20•23 | 3•37 / 3•25 | 長沙 | 2•33 / 2•45 | 9•42 / 9•58 | |
| | 18•45 / 18•29 | 1•57 / 1•44 | 株州 | 3•58 / 4•10 | 11•35 / 11•51 | |
| | 14•23 / 14•03 | 22•46 / 22•29 | 衡陽 | 7•09 / 7•26 | 15•35 / 15•55 | |
| | 9•38 / 9•25 | 19•10 / 18•58 | 郴縣 | 10•49 / 11•01 | 20•19 / 20•32 | |
| 20•26 | 3•47 / 3•27 | 14•11 / 13•51 | 韶關 | 15•39 / 15•59 | 2•05 / 2•25 | 22•00 |
| 13•00 | 19•50 | 8•10 | 廣州 | 21•54 | 10•10 | 5•41 |

廣深線行車時刻表（1953年12月15日實行）

| 廣州 客238 | 廣州 快72 | 站名 | 深圳 快71 | 深圳 客237 |
|---|---|---|---|---|
| 20•40 | 16•25 | 廣州 | 7•20 | 9•10 |
| 18•41 / 18•28 | 14•59 / 14•46 | 石龍 | 8•47 / 9•00 | 11•07 / 11•20 |
| 17•27 / 17•22 | 13•57 / 13•53 | 樟木頭 | 9•50 / 9•53 | 12•22 / 12•27 |
| 16•00 | 12•50 | 深圳 | 10•53 | 13•55 |

| 船名 | 往澳時間 | 返港時間 | 碼頭 | 電話 |
|---|---|---|---|---|
| 大來 | 每日下午三時 | 每日凌晨三時 | 德記 | 26719 |
| 德星 | 每日半夜12時 | 每日下午三時 | 大亨 | 20545 |
| 佛山 | 每日上午十時 | 每日晚二時 | 元安 | 24737 |

德星週日及公衆假期澳開下午五時　佛山週六澳開下午二時半

今日入口船隻

| 船名 | 西名 | 開來埠名 | 日期 | 公司 |
|---|---|---|---|---|
| 彰德 | Changte | 澳洲紐城 | 13日 | 太古 |
| 伊馬那士 | Eumaeus | 日本 | 13日 | 太古 |
| 奧沙打 | Ozarda | 孟買錫蘭星洲 | 13日 | 鐵行 |
| 東線 | East Way | 印尼 | 13日 | 益祥 |

入口船期預告

| 船名 | 西名 | 開來埠名 | 日期 | 公司 |
|---|---|---|---|---|
| 比路士 | Peleus | 歐洲星洲 | 14日 | 太古 |
| 四川 | Szechuen | 紐城 | 14日 | 太古 |
| 飛剪 | Flying Clipper | 美國紐城 | 14日 | 和捷 |
| 多林士 | Torrens | 歐洲 | 14日 | 多利順 |
| 雲南 | Yunnan | 上海 | 14日 | 太古 |
| 兵天 | Bintang | 曼谷 | 14日 | 寶隆 |
| 盛京 | Shengking | 基隆 | 14日 | 太古 |
| 第一大拓丸 | Daitaku Maru | 日本 | 14日 | 東方 |
| 遠鍚治 | Ben Reoch | 英國星洲 | 14日 | 洛士利 |

今日出口船隻

| 船名 | 西名 | 開往埠名 | 日期 | 公司 |
|---|---|---|---|---|
| 夏利陸 | Hermod | 日本 | 13日 | 多利順 |
| 巴拉馬太 | Parramatta | 美國 | 13日 | 美邦 |
| 班不洛克些 | Pembrokershire | 日本 | 13日 | 渣甸 |
| 曉生 | Hew Sang | 山打根 | 13日 | 渣甸 |
| 福建 | Fukien | 日本 | 13日 | 太古 |
| 忌連洛 | Glenroy | 日本 | 13日 | 渣甸 |
| 芬侯 | Ferndale | 紐城 | 13日 | 多利順 |
| 海利 | Hai Lee | 星洲庇能仰光 | 13日 | 多利順 |

出口船期預告

| 船名 | 西名 | 開往埠名 | 日期 | 公司 |
|---|---|---|---|---|
| 伊馬那士 | Eumaeus | 星洲英國 | 14日 | 太古 |
| 飛剪 | Flying Clipper | 日本美國 | 14日 | 和捷 |
| 奧沙打 | Ozarda | 日本 | 14日 | 鐵行 |
| 海羅 | Hero | 曼谷 | 14日 | 多利順 |
| 比路士 | Peleus | 日本 | 15日 | 太古 |
| 第一大拓丸 | Daitaku Maru | 星洲檳城 | 15日 | 東方 |
| 芝利華 | Tjiluwah | 星洲印尼 | 15日 | 渣華 |
| 廣州 | Canton | 英國 | 15日 | 鐵行 |

利舞台 大世界
即日聯映緊張恐怖國語巨片
高腳七·矮冬瓜
兩傻大戰鬼醫
科學怪人·波星士加羅夫合演
大鬧醫院笑破肚皮！毛骨悚然手腳無力！
兩明早場 七彩卡通

皇后
明天早場 十時·十二時半
七彩打鬥巨片 紅海盜

皇后 平安
今天仍映 國語片最佳以來片有巨獻！
嫦娥
楊明 主演
下期聯映 七彩巨片 蠻國戰笳聲

大華
即日仍映哥倫比亞武俠巨片
大俠復仇記 特藝七彩
神槍膽寒！鐵血洗冤仇！

大世界 利舞台
後天隆重獻映
大方影業公司創業巨獻 風趣幽默上乘喜劇
小樓春曉
戀愛指針·婚姻手冊
藍青 石磊 王豪 吳景平 李湄 羅蘭 主演
製片 羅蘭 編導 岳楓
紅絲誤繫 貼錯門神 愛人防火 皆大歡喜

高陞
電話 27139
新艷陽粵劇團
長艷陽照 紅牡丹
今日場映 慈母淚

金陵 新世界 國民 好世界 域多利 光明 龍城 週末早場
邵氏鐵鴻 原著
流水行雲
導演 秦劍

普慶
電話五七二七六
鴻運劇團
今晚 鴻運喜 當頭
明天日場 大明英烈傳

璇宮 EMPIRE
越映越旺 即日四場
歡喜冤家

太平 國都 北河 新華 油麻地 國際
元宵佳節 新映
是「家」「春」的續篇！
秋
原著：巴金
中聯電影企業有限公司第七部偉大巨構

娛樂 皇宮
即映哥倫比亞七彩巨片
降落傘突擊隊 RED BERET

東方
特藝七彩 征蠻血戰
佐治孟甘利 主演
明天早場 壯志千秋

戰地情天 KING OF THE KHYBER RIFLES

今天四場獻映
EASY TO LOVE